

## NOTAS ADICIONALES AL AVANCE DE PROGRAMAS PRESUPUESTARIOS CON RECURSOS DESTINADOS A LAS MUJERES Y LA IGUALDAD DE GÉNERO

**Concepto registrado en el Anexo 10 del Decreto de PEF:** Promover la protección de los derechos humanos y prevenir la discriminación.

**Ramo:** 04 Gobernación

**Clave de la UR:** V00

**Nombre de la UR:** Comisión Nacional para Prevenir y Erradicar la Violencia contra las Mujeres

**Clave del Pp:** E 011

**Nombre del Pp:** Promover la protección de los derechos humanos y prevenir la discriminación.

Notas adicionales
<p>La Comisión tiene como beneficiarios directos a los gobiernos locales, organizaciones de la sociedad civil e instituciones públicas y privadas relacionadas con el tema de prevención de la violencia contra las mujeres, pues sus acciones durante este año se concentrarán en la realización de acciones conjuntas en diversas ciudades del país.</p> <p>Derivado de lo anterior, únicamente se realizó un estimado de población objetivo y beneficiaria directa (mujeres y hombres) en materia de capacitación, así como atención a mujeres víctimas de violencia que se continúa brindando a través de la oficina de Ciudad Juárez.</p> <p>Población objetivo estimada: 7,500 mujeres y 3,000 hombres.</p> <p>Población atendida: 320 mujeres y 95 hombres.</p>

## NOTAS ADICIONALES AL AVANCE DE PROGRAMAS PRESUPUESTARIOS CON RECURSOS DESTINADOS A LAS MUJERES Y LA IGUALDAD DE GÉNERO

**Concepto registrado en el Anexo 10 del Decreto de PEF:** Divulgación de las acciones en materia de derechos humanos

**Ramo:** 04 Gobernación

**Clave de la UR:** 911

**Nombre de la UR:** Unidad para la Promoción y Defensa de los Derechos Humanos

**Clave del Pp:** P004

**Nombre del Pp:** Divulgación de las acciones en materia de derechos humanos

Notas adicionales
NOTA: El presupuesto no fue ejercido durante el primer trimestre del año, en virtud de que todas las actividades de difusión se llevarán a cabo una vez que se realice el lanzamiento de la Campaña contra la Trata de Personas, por parte del Titular del Ejecutivo Federal el cual se efectuará el 14 abril de 2010.

## NOTAS ADICIONALES AL AVANCE DE PROGRAMAS PRESUPUESTARIOS CON RECURSOS DESTINADOS A LAS MUJERES Y LA IGUALDAD DE GÉNERO

**Concepto registrado en el Anexo 10 del Decreto de PEF:** Protección y asistencia consular

**Ramo:** 05 Relaciones Exteriores

**Clave de la UR:** 211

**Nombre de la UR:** Dirección General de Protección a Mexicanos en el Exterior-

**Clave del Pp:** E002

**Nombre del Pp:** Protección y asistencia consular.

Notas adicionales
<p>Los programas de prevención implementados dentro de la protección y asistencia consular, han dado como resultado que las ayudas proporcionadas sean más eficaces y adecuadas a cada caso específico.</p> <p>Los programas de información dirigidos a personas de nacionalidad mexicana de ambos sexos, mujeres, niñas, niños y adultos mayores que forman parte de los grupos vulnerables, aquellos que han sido maltratados o que requieren alguna atención consular, ha dado como resultado que estos confíen en las representaciones de México en el exterior aun más y con mayor confianza al solicitar apoyos consulares y económicos, principalmente en los Estados Unidos de América.</p>

## NOTAS ADICIONALES AL AVANCE DE PROGRAMAS PRESUPUESTARIOS CON RECURSOS DESTINADOS A LAS MUJERES Y LA IGUALDAD DE GÉNERO

**Concepto registrado en el Anexo 10 del Decreto de PEF:** Programa Organización Productiva para Mujeres Indígenas (POPMI)

**Ramo:** 06 Hacienda y Crédito Público

**Clave de la UR:** AYB

**Nombre de la UR:** Comisión Nacional para el Desarrollo de los Pueblos Indígenas

**Clave del Pp:** S181

**Nombre del Pp:** Programa Organización Productiva para Mujeres Indígenas (POPMI)

Notas adicionales	
COORDINACION GENERAL DE PROGRAMAS Y PROYECTOS ESPECIALES	
PROGRAMA ORGANIZACIÓN PRODUCTIVA PARA MUJERES INDIGENAS	
Proyectos productivos por entidad federativa (1er trimestre 2010)	
ENTIDAD FEDERATIVA	PROYECTOS
BAJA CALIFORNIA	5
CAMPECHE	27
CHIAPAS	41
CHIHUAHUA	12
DURANGO	10
GUANAJUATO	9
GUERRERO	38
HIDALGO	33
JALISCO	0
MEXICO	26
MICHOACAN	18
MORELOS	3
NAYARIT	2
OAXACA	22
PUEBLA	50
QUERETARO	14
QUINTANA ROO	0
SAN LUIS POTOSI	0
SINALOA	0
SONORA	8
TABASCO	7
TLAXCALA	
VERACRUZ	23
YUCATAN	83
TOTAL	431

## NOTAS ADICIONALES AL AVANCE DE PROGRAMAS PRESUPUESTARIOS CON RECURSOS DESTINADOS A LAS MUJERES Y LA IGUALDAD DE GÉNERO

Notas adicionales
El presupuesto modificado para el POPMI es de 255 millones de pesos, sin embargo se reportan programados 251'500,000.00 porque el resto, 3'500,000.00, no los ejerce directamente el Programa. Dicho monto corresponde a los conceptos de honorarios y evaluación externa.

## NOTAS ADICIONALES AL AVANCE DE PROGRAMAS PRESUPUESTARIOS CON RECURSOS DESTINADOS A LAS MUJERES Y LA IGUALDAD DE GÉNERO

**Concepto registrado en el Anexo 10 del Decreto de PEF:** Capacitación y sensibilización para efectivos en perspectiva de género

**Ramo:** 07 Defensa Nacional

**Clave de la UR:** 111

**Nombre de la UR:** Jefatura del Estado Mayor de la Defensa Nacional

**Clave del Pp:** A900

**Nombre del Pp:** Capacitación y sensibilización para efectivos en perspectiva de género

### Notas adicionales

En el primer trimestre únicamente se programó la especialidad en género para 25 efectivos.

Teniéndose programado obtener resultados a partir del segundo trimestre (abril-junio), debido a que se dará inicio a los proyectos contemplados en los rubros: educación, adiestramiento, atención integral a la salud, apoyo laboral y difusión, como sigue:

#### REVISIÓN CURRICULAR.

**Objetivo:** continuar con la revisión de los planes y programas de estudio de seis planteles del sistema educativo militar, con el fin de incluir temas de perspectiva de género.

Meta: revisión de 138 Planes y Programas de Estudio.

#### ESPECIALIDAD EN GÉNERO.

**Objetivo:** formar asesores en asuntos públicos con perspectiva de género, para materializar proyectos que impacten en beneficio del Ejército y F.A.M.

Meta: Capacitar a 25 efectivos, de los cuales 6 son mujeres y 19 hombres.

#### PROYECTO DE INVESTIGACIÓN, DETECCIÓN OPORTUNA DE CÁNCER DE MAMA A TRAVÉS DE INDUCCIÓN MAGNÉTICA Y NANOPARTÍCULAS BIOCONJUGADAS.

**Objetivo:** Continuar con el desarrollo de una tecnología portátil, económica y no invasiva para el diagnóstico oportuno de tumores malignos en tejido de mama a través de campos magnéticos asistidos con nanopartículas magnéticas susceptible de emplearse en escalones sanitarios de primer nivel que no cuentan con equipos de imágenes médicas.

Meta: Capacitar a 13 efectivos, de los cuales 7 son mujeres y 6 hombres.

#### PROYECTO DE INVESTIGACIÓN, MARCADORES GENÉTICOS ASOCIADOS A LA DIABETES GESTACIONAL.

**Objetivo:** identificar las modificaciones genéticas que de manera preponderante detonan la aparición de la diabetes gestacional en la mujer, con el propósito de establecer medidas preventivas que eviten su posterior desarrollo hacia la diabetes mellitus y los gastos que conllevan el tratamiento de este padecimiento.

Meta: Capacitar a 11 efectivos, de los cuales 6 son mujeres y 5 hombres.

## NOTAS ADICIONALES AL AVANCE DE PROGRAMAS PRESUPUESTARIOS CON RECURSOS DESTINADOS A LAS MUJERES Y LA IGUALDAD DE GÉNERO

### Notas adicionales

#### CAPACITACIÓN EN PERSPECTIVA DE GÉNERO, DISEÑO Y EVALUACIÓN DE PROTOCOLOS.

Objetivo: Capacitar al personal del ejército y fuerza aérea mexicanos, en temas de perspectiva y violencia de género, masculinidades, discriminación, políticas públicas, liderazgo y superación para mujeres y atención a víctimas de violación de derechos humanos, a fin de implementar acciones tendentes a garantizar una vida libre de violencia en el ámbito laboral y familiar, en beneficio del instituto armado y de la sociedad.

Objetivos particulares:

1. Capacitar al personal del Ejército y Fuerza Aérea Mexicanos, para erradicar la violencia y discriminación contra las mujeres, fortaleciendo el concepto de respeto a la equidad de género e igualdad de oportunidades entre mujeres y hombres, como sigue:

- 130 talleres sobre “perspectiva y violencia de género”, para capacitar a 8,450 efectivos del personal de tropa del Ejto. y F.A.M.
- 52 talleres sobre “masculinidades”, para capacitar a 2,080 efectivos del personal de oficiales y tropa del instituto armado.
- 42 talleres sobre “**violencia de género, hostigamiento y acoso sexual**”, para capacitar a 1,680 efectivos del personal de oficiales del instituto armado.
- 12 cursos de “**prevención del hostigamiento y acoso sexual**”, para capacitar a 360 efectivos entre jefes y oficiales del Ejto. y F.A.M.
- 4 cursos de “liderazgo y superación para mujeres” dirigidos a 160 efectivos femeninos entre generales, jefes, oficiales y clases del instituto armado.
- 4 cursos de “atención a víctimas de violación de derechos humanos” el cual se impartirá a personal que se encuentre desempeñando actividades de atención a la ciudadanía”, dirigido a 160 efectivos para oficiales del instituto armado.

2. Diseñar un protocolo de actuación para el personal militar que permita atender de manera oportuna y eficaz a personas civiles que tengan contacto o acudan a las unidades, dependencias e instalaciones a presentar quejas, por presuntas violaciones a derechos humanos por parte de personal militar, logrando una adecuada prevención de estas conductas.

3. Elaborar un diagnóstico del manual de puestos de control que norma la actuación del personal militar en estas actividades, a través de estudios de campo que permitan identificar áreas de oportunidad para fortalecer citado instrumento

Meta: Capacitar a 12,890 efectivos.

#### JORNADAS DE CAPACITACIÓN CON PERSPECTIVA DE GÉNERO Y CULTURA DE PAZ.

Objetivo: fortalecer la capacidad de análisis, reflexión y debate de los participantes sobre diversos tópicos, relacionados con la perspectiva de género y cultura de paz, fomentando el conocimiento de temas actuales del ámbito nacional e internacional, como sigue:

- 24 conferencias (dos por cada Región Militar) impartidas por un experto nacional de alto nivel, abordando, uno de los siguientes temas: población, economía, sociedad, política, familia, educación, ciencia, arte, justicia, seguridad, violencia y mujer vinculados con la perspectiva de género y cultura de paz.

## NOTAS ADICIONALES AL AVANCE DE PROGRAMAS PRESUPUESTARIOS CON RECURSOS DESTINADOS A LAS MUJERES Y LA IGUALDAD DE GÉNERO

### Notas adicionales

- 1 conferencia para personal del E.M.D.N., impartidas por un experto internacional de alto nivel, sobre el tema de la democracia en el mundo en el siglo XXI, con una visión de perspectiva de género y derechos humanos.

Meta: Capacitar a 625 efectivos.

#### **CURSO TALLER DE CAPACITACIÓN PARA VOCEROS.**

Objetivo: desarrollar aptitudes y habilidades en los comandantes para hacer un mejor empleo de los medios de comunicación y se de a conocer las actividades que realiza el Ejército y F.A.M. en sus respectivos mandos territoriales en materia de derechos humanos y perspectiva de género.

Meta: Capacitar a 25 efectivos.

#### **SISTEMA MILITAR DE CAPACITACIÓN VIRTUAL (SIMCAV).**

Objetivo: fortalecer la educación y el adiestramiento con procedimientos pedagógicos y tecnológicos interactivos presenciales y en línea que permitan el desarrollo humano y profesional de los integrantes del ejército y fuerza aérea mexicanos para eficientar su desempeño en el cumplimiento de sus misiones, privilegiando programas de capacitación con enfoque de género y derechos humanos.

La 1/a. etapa 2009, consistió en la construcción de una sala multimedia del E.M.D.N. en las instalaciones del la S-5 (P. y E.) y dos auditorios multimedia, uno en la II R.M. (Mexicali, B.C.) y otro en la X R.M. (Mérida, Yuc.), con acceso a internet, intranet e internet 2 y la posibilidad de establecer videoconferencias uno a uno.

En la 2/a. etapa 2010, se construirá 1 auditorio multimedia en la IV R.M.

Meta: Capacitar a 500 efectivos en línea en el 2010 con el apoyo de la C.N.D.H., CICR, O.A.C.N.U.D.H. y conferencistas de universidades del país.

#### **CONSTRUCCIÓN DE UN ÁREA DE EQUINOTERAPIA EN EL C.R.I.**

Objetivo: eficientar la rehabilitación en pacientes con diagnósticos de parálisis cerebral infantil; retraso mental; trastorno por déficit de atención, del aprendizaje y del lenguaje; Síndrome de Down; autismo y otros.

Meta: construir 1 instalación.

#### **CONSTRUCCIÓN Y EQUIPAMIENTO DE UN LABORATORIO DE ÓRTESIS Y PRÓTESIS EN EL C.R.I.**

Objetivo: fabricar y proveer aditamentos especiales de órtesis y prótesis a pacientes con deficiencias en la estructura corporal, con el fin de facilitar su integración a las actividades de la vida diaria.

Meta: construir 1 instalación.

#### **ADQUISICIÓN DE 600 INYECCIONES DE TOXINA BOTULÍNICA PARA EL C.R.I.**

Objetivo: incrementar la relajación muscular para disminuir la espasticidad (rigidez muscular), que facilite la motricidad corporal, desplazamiento y aplicación de terapias, así como la disminución de la salivación excesiva, con el fin de disminuir riesgos de bronco aspiración e infecciones, mejorar la ingesta de alimentos y elevar el autoestima, mejorando la calidad de vida.

Meta: aplicar 600 inyecciones a niñas y niños.

## NOTAS ADICIONALES AL AVANCE DE PROGRAMAS PRESUPUESTARIOS CON RECURSOS DESTINADOS A LAS MUJERES Y LA IGUALDAD DE GÉNERO

### Notas adicionales

#### **CONSTRUCCIÓN Y EQUIPAMIENTO DE UN ALOJAMIENTO CON 15 HABITACIONES PARA PACIENTES FORÁNEOS EN EL C.R.I.**

Objetivo: dar alojamiento a los pacientes foráneos y sus acompañantes, a fin de que cuenten con instalaciones adecuadas que respondan a sus necesidades especiales, (ludoteca-aula, vestíbulo, comedor y cuarto de aislamiento), para tratamientos intensivos, indicaciones terapéuticas y capacitación para terapia en el hogar.

Meta: construir 1 instalación.

#### **CAMPAÑA DE COMUNICACIÓN**

Objetivo: diseñar y ejecutar una campaña de comunicación del ejército y fuerza aérea sobre la equidad de género, los derechos humanos y la cultura para la paz, a fin de establecer las políticas y acciones necesarias para garantizar el posicionamiento esperado que refuerce la imagen de la secretaría como institución incluyente y respetuosa sobre estos temas, a través de la instrumentación de las herramientas de comunicación adecuadas para que la sociedad se encuentre debidamente informada de las acciones que realiza la secretaría de la defensa nacional en las diversas tareas que le son encomendadas.

- Producción de un cineminuto
- 2 spots para TV en HDTV
- 4 Spots para radio
- 100 mantas para difundir información
- Actualización de la página web

Objetivo particular: Elaborar una obra bibliográfica denominada "México 200 años, 80 voces", que permita contribuir, mediante reflexiones y análisis históricos que incluyan la visión de las mujeres, al desarrollo de una sociedad mexicana que disfrute de una cultura de paz y perspectiva de género.

Para la elaboración de esta bibliografía, se desarrollaran espacios de reflexión con personalidades reconocidas en temas de la educación, seguridad, economía, justicia, vida social, tecnología e imaginación cultural, donde la participación de las mujeres, su trabajo y aportaciones han contribuido a conformar en los últimos dos siglos una nación más equitativa y democrática.

Meta: Ejecutar 1 Campaña de Comunicación.

#### **GRUPO DE CAPACITACIÓN EN SEGUIMIENTO Y EVOLUCIÓN DE LA OPINIÓN PUBLICADA Y SEGUIMIENTO DE ACTORES, DESDE UNA PERSPECTIVA DE CULTURA DE PAZ Y DE GÉNERO.**

Objetivo: dar continuidad a los trabajos que realiza el grupo de expertos en prospectiva y formulación de escenarios que capacitan en seguimiento y evolución de la opinión publicada, así como de actores políticos y líderes de opinión desde una perspectiva de cultura de paz y de género, para prevenir presuntas violaciones a los derechos humanos. De grupos vulnerables de la sociedad y particularmente de las mujeres.

Meta: Capacitar a 9 efectivos.

#### **ESTRATEGIA DE VINCULACIÓN CIUDADANA Y POSICIONAMIENTO INSTITUCIONAL.**

Objetivo: fortalecer la vinculación cívico-militar en materia de perspectiva de género, a través de la creación de metodologías y mecanismos de diálogo institucional con actores relevantes en el ámbito social del país.

## NOTAS ADICIONALES AL AVANCE DE PROGRAMAS PRESUPUESTARIOS CON RECURSOS DESTINADOS A LAS MUJERES Y LA IGUALDAD DE GÉNERO

Notas adicionales
<p>Objetivos particulares:</p> <ul style="list-style-type: none"><li>➤ Realizar 6 reuniones con organizaciones de la sociedad civil con trabajo en perspectiva de género y cultura de paz, en las regiones militares para continuar fortaleciendo la vinculación cívico-militar.</li><li>➤ Establecer una mesa periódica (mensual) de dialogo cívico-militar en Cd. Juárez, Chih. para atender de manera específica la problemática de equidad de género y cultura de paz en esa ciudad.</li><li>➤ Promover 48 reuniones a nivel nacional con líderes y formadores de opinión, (rectores de universidades, líderes empresariales, directores de medios de comunicación, etc.) para implementar acciones en materia de derechos humanos, perspectiva de género y cultura de paz, en beneficio de la sociedad y del instituto armado.</li></ul> <p>Meta: Capacitar a 275 efectivos.</p> <p><b>OTRAS ACCIONES PARA EL SEGUNDO TRIMESTRE:</b></p> <ol style="list-style-type: none"><li>1. Se seguirá promoviendo el fortalecimiento de la cultura institucional con enfoque de género, a fin de dar continuidad a las políticas públicas del gobierno federal sobre la igualdad de derechos, oportunidades y responsabilidades entre mujeres y hombres y disminuir la brecha de la desigualdad en el ámbito laboral.</li><li>2. Se difundirán los conceptos sobre prevención de la violencia de género mediante ejercicios prácticos para fomentar y fortalecer una cultura institucional, a fin de prevenir la violencia de género entre los miembros del instituto armado.</li><li>3. Se fomentarán las relaciones cívico-militares, difundir las misiones del Ejto. y F.A.M. y proyectar las acciones que realiza la Secretaría de la Defensa. Nacional, para la atención de la problemática del país y las actividades que lleva a cabo para fortalecer la equidad de género y los derechos humanos en la institución.</li><li>4. Se dará seguimiento a las acciones para generar condiciones adecuadas para mujeres y hombres, así como sus derechohabientes, mejorando los espacios físicos y los servicios para crear un ambiente más favorable y fortalecer las acciones de equidad de género.</li></ol> <p>Adicionalmente, esta secretaría implementó el "<b>Programa para la igualdad de oportunidades entre mujeres y hombres SDN 2008-2012</b>", el cual pretende lo siguiente:</p> <p>Institucionalizar una política transversal con perspectiva de género e impulsar la creación de los mecanismos que aseguren la igualdad de oportunidades entre mujeres y hombres.</p> <p>Impulsar la planeación, ejecución y seguimiento de los mecanismos que sean necesarios para lograr los objetivos de la política nacional de igualdad entre mujeres y hombres.</p> <p>Impulsar y orientar la planeación, presupuestación y evaluación de la política pública a favor de la igualdad entre mujeres y hombres.</p> <p>Fortalecer la cultura institucional y los procesos de gestión de la S.D.N., a favor de la igualdad y equidad de género.</p> <p>Fortalecer la comunicación inclusiva a través de disposiciones, valores y virtudes militares; así como, símbolos que promuevan la igualdad de oportunidades entre mujeres y hombres.</p> <p>Continuar con la selección de personal libre de discriminación de género a través de la normatividad legal vigente; así como, la difusión y uso de imágenes y símbolos institucionales que promuevan la equidad de género en todas las jerarquías y cargos militares.</p> <p>Lograr un clima laboral basado en sistema de valores y virtudes militares que fortalezcan la meritocracia, la igualdad de trato y de oportunidades entre mujeres y hombres.</p>

## NOTAS ADICIONALES AL AVANCE DE PROGRAMAS PRESUPUESTARIOS CON RECURSOS DESTINADOS A LAS MUJERES Y LA IGUALDAD DE GÉNERO

Notas adicionales
<p>Mantener una política de equidad y justicia en la homologación de percepciones y mejoramiento sustancial de las prestaciones de seguridad social de mujeres y hombres.</p> <p>Asegurar que existan mecanismos de promoción vertical y horizontal equitativos en donde todas las mujeres y hombres puedan desarrollar sus capacidades al interior de la S.D.N.</p> <p>Establecer los mecanismos y acciones necesarias para eliminar las prácticas de <b>hostigamiento y acoso sexual</b>, de conformidad con el protocolo de hostigamiento y acoso sexual difundido por el <b>INMUJERES</b></p> <p>Promover que la normatividad militar que rige a la S.D.N., se armonice con los derechos humanos de las mujeres contenidos en los tratados y convenciones internacionales.</p> <p>Impulsar los mecanismos para el registro de información, indicadores y seguimiento de los programas para dar cumplimiento a la política nacional de igualdad.</p>

## NOTAS ADICIONALES AL AVANCE DE PROGRAMAS PRESUPUESTARIOS CON RECURSOS DESTINADOS A LAS MUJERES Y LA IGUALDAD DE GÉNERO

**Concepto registrado en el Anexo 10 del Decreto de PEF:** Fondo de Modernización para la Educación Superior (FOMES)

**Ramo:** 11 Educación

**Clave de la UR:** 511

**Nombre de la UR:** Dirección General de Educación Superior Universitaria

**Clave del Pp:** S030

**Nombre del Pp:** Fondo de Modernización para la Educación Superior (FOMES)

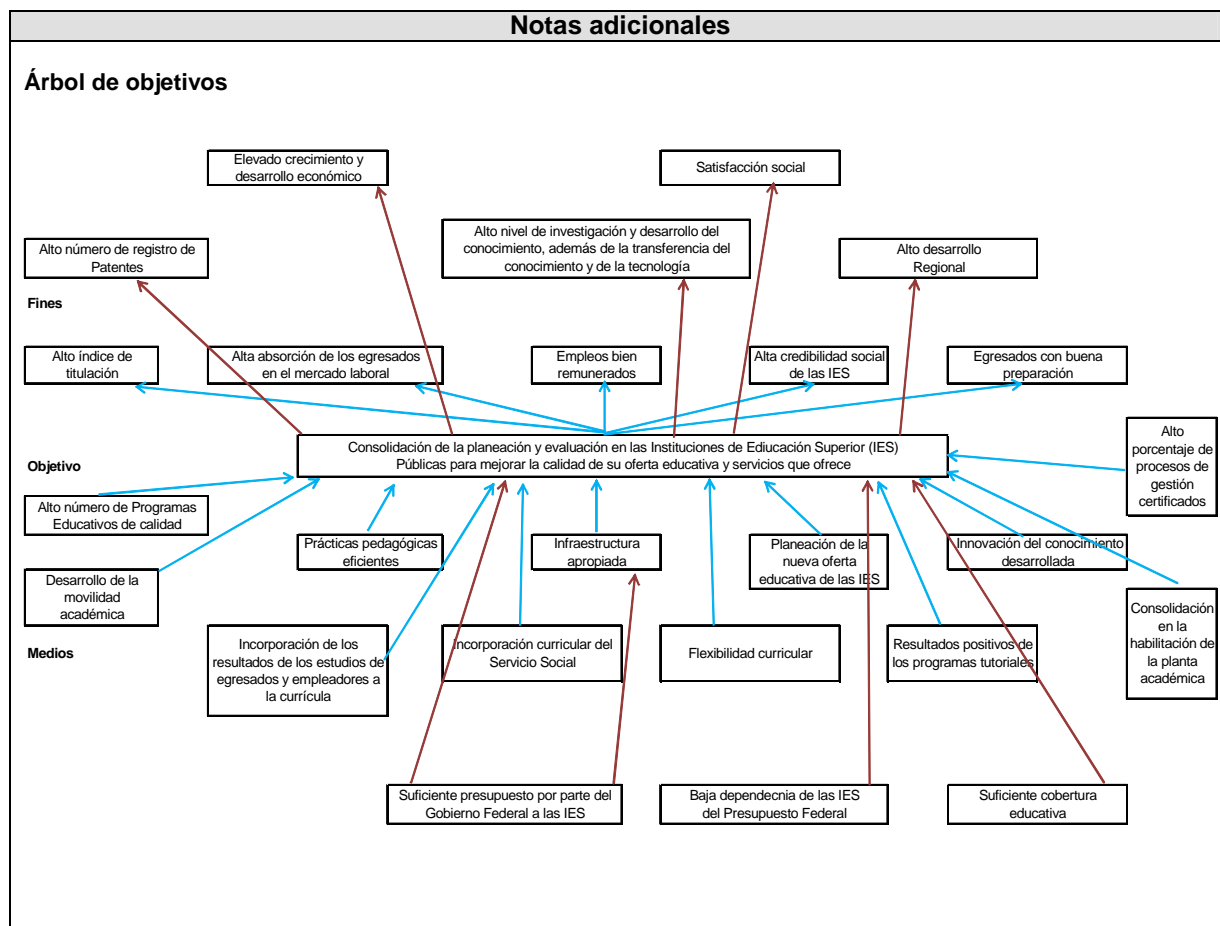

## NOTAS ADICIONALES AL AVANCE DE PROGRAMAS PRESUPUESTARIOS CON RECURSOS DESTINADOS A LAS MUJERES Y LA IGUALDAD DE GÉNERO

**Concepto registrado en el Anexo 10 del Decreto de PEF:** Programa Becas de Apoyo a la Educación Básica de Madres Jóvenes y Jóvenes Embarazadas

**Ramo:** 11 Educación

**Clave de la UR:** 313

**Nombre de la UR:** Dirección General de Educación Indígena.

**Clave del Pp:** S108

**Nombre del Pp:** Programa Becas de Apoyo a la Educación Básica de Madres Jóvenes y Jóvenes Embarazadas

### Notas adicionales

REPORTE PARA DAR A CONOCER A LA COMISIÓN DE EQUIDAD Y GÉNERO DE LA H. CÁMARA DE DIPUTADOS, LOS AVANCES DEL PROMAJOVEN VINCULADOS AL PROGRAMA NACIONAL PARA LA IGUALDAD ENTRE HOMBRES Y MUJERES 2006-2010

El Programa Becas de Apoyo a la Educación Básica de Madres Jóvenes y Jóvenes Embarazadas (PROMAJOVEN) tiene como propósito "Contribuir a reducir las desigualdades regionales y de género en las oportunidades educativas, apoyando a las madres jóvenes y jóvenes embarazadas, sin importar su estado civil, a iniciar, continuar y concluir su educación básica en cualquier modalidad educativa pública disponible en las entidades federativas, buscando mejorar sus condiciones de vida. Asimismo, promover la equidad de género y la no discriminación para adolescentes que enfrentan la maternidad a edades tempranas, así como su atención integral mediante el fortalecimiento de mecanismos de coordinación interinstitucional que favorezcan la creación o ampliación de oportunidades de acceso y permanencia en los programas de educación pública básica".

El PROMAJOVEN forma parte del Programa Sectorial de Educación 2007-2012, en su objetivo 2 relativo a "Ampliar las oportunidades educativas para reducir desigualdades entre grupos sociales, cerrar brechas e impulsar la equidad", mismo que señala en la estrategia 2.1 "Consolidar y fortalecer el componente educativo del Programa de Becas Oportunidades, sobre todo en secundaria" las líneas de acción: "Incrementar la cobertura de las becas" y "Apoyar a las madres jóvenes y jóvenes embarazadas para continuar y concluir su educación básica".

Asimismo, el PROMAJOVEN está alineado al objetivo estratégico número cinco del Programa Nacional para la Igualdad entre Hombres y Mujeres (PROIGUALDAD), que en su estrategia 5.1 establece "Eliminar la desigualdad de género en todos los niveles y modalidades del sistema educativo y disminuir la brecha educativa entre mujeres y hombres". En particular en la línea de acción 5.1.4 expresa la necesidad de "Ampliar la cobertura del Programa de Becas a Madres Jóvenes y Jóvenes Embarazadas para que concluyan la educación básica, procurando una asignación de recursos de acuerdo con la demanda potencial...".

Para dar seguimiento al avance de la cobertura del PROMAJOVEN, en el marco del Proyecto de Vigilancia para el Cumplimiento de PROIGUALDAD se comprometieron los siguientes indicadores:

Madres y jóvenes embarazadas hasta 18 años 11 meses de edad que concluyen su educación básica.

Becas a madres y jóvenes embarazadas hasta 18 años 11 meses de edad que reciben beca.

Entidades federativas que realizan acciones que permiten el ingreso, permanencia y conclusión de estudios de las madres jóvenes y jóvenes embarazadas

Debido a los problemas operativos que enfrentó el PROMAJOVEN en sus primeros años de labor relacionados,

## NOTAS ADICIONALES AL AVANCE DE PROGRAMAS PRESUPUESTARIOS CON RECURSOS DESTINADOS A LAS MUJERES Y LA IGUALDAD DE GÉNERO

### Notas adicionales

entre otros aspectos, con la falta de información oportuna y actualizada en torno a la incorporación y seguimiento del padrón de beneficiarias, se dificulta en este momento, ofrecer una serie histórica de evolución de la cobertura, así como atender la solicitud de número de beneficiarias por localidad y por lengua indígena que hablan, no obstante, la información remitida por la entidades federativa al cierre del primer trimestre del 2010 da cuenta del avance logrado en el Programa y del impacto en la atención a las jóvenes madres o embarazadas que aún no concluyen su educación básica.

Para el 2010 el Programa se planteó atender a 7350 madres jóvenes y jóvenes embarazadas, logrando hasta el mes de marzo más del 100% de esta meta. Sin embargo, la cobertura actual del Programa representa el 4.7% de la población de madres jóvenes que aún no concluyen su educación básica a nivel nacional (184,408 casos), pero que están recibiendo una beca de apoyo para concluir sus estudios. Cabe destacar que datos preliminares muestran que 529 de las jóvenes atendidas en el primer trimestre de este año, ha concluido su educación básica. En la tabla anexa se desagrega por entidad federativa el indicador de cobertura, siendo las entidades de Guerrero, Chiapas, Michoacán, Puebla, Sinaloa, Zacatecas, Veracruz, entre otras, las que atienden un mayor número de madres jóvenes y jóvenes embarazadas.

El PROMAJOVEN ha fortalecido su vinculación con el INEA y el INMUJERES a fin de establecer acuerdos tendientes a mejorar la atención a las beneficiarias del PROMAJOVEN en cuanto a su logro educativo, la ampliación de las oportunidades de estudio, la difusión de los derechos de las madres jóvenes y jóvenes embarazadas entre la comunidad educativa y población en general, así como la no discriminación. Entre estos acuerdos destaca la participación de estas Instituciones en la capacitación a los coordinadores operativos del Programa en cuestiones de equidad de género y de oportunidades educativas.

Por otra parte, estas sinergias permiten hacer llegar a las becarias del PROMAJOVEN apoyos complementarios para que puedan mantenerse en el sistema educativo al mismo tiempo que cumplir con sus responsabilidades como madres de familia, lo cual ha redundado en una mayor permanencia de estas jóvenes en el Programa y por lo tanto en la educación básica.

Si bien se ha avanzado en el incremento de la cobertura del PROMAJOVEN y en la calidad de la atención a las becarias, aún falta mucho por hacer. En este sentido es indispensable contar con mayor presupuesto para el otorgamiento de becas y para realizar acciones en campo que faciliten la incorporación y permanencia de jóvenes en situación de vulnerabilidad en zonas de alta marginación y mayor grado de rezago social.

### **Estudio de diagnóstico nacional sobre el rezago educativo que presentan las madres jóvenes y las jóvenes embarazadas en relación con la educación básica**

#### **Resumen Ejecutivo**

#### **PRESENTACIÓN**

Esta es la síntesis ejecutiva del Estudio de diagnóstico nacional sobre el rezago educativo que presentan las madres jóvenes y las jóvenes embarazadas en relación con la educación básica, realizado Por el Centro Regional de Investigaciones Multidisciplinarias (CRIM) de la Universidad Nacional Autónoma de México.

Se trata de un Estudio de Evaluación Diagnóstica de la población que constituye el objetivo del Programa Becas de Apoyo a la Educación Básica de Madres Jóvenes y Jóvenes Embarazadas (PROMAJOVEN), las mujeres adolescentes entre 12 y 19 años, e incluye a las mujeres adolescentes que han entrado al Programa. Con este programa, que ha implementado la Secretaría de Educación Pública, se logra ofrecer a esta población un apoyo económico para la continuidad de sus estudios.

La realización del Estudio Diagnóstico de las madres jóvenes y adolescentes embarazadas ha planteado la

## NOTAS ADICIONALES AL AVANCE DE PROGRAMAS PRESUPUESTARIOS CON RECURSOS DESTINADOS A LAS MUJERES Y LA IGUALDAD DE GÉNERO

### Notas adicionales

necesidad de una evaluación diagnóstica, cuantitativa y cualitativa a nivel nacional con base en fuentes documentales y estadísticas y una profundización cualitativa de seis entidades federativas, a partir de la ubicación de las regiones con mayor incidencia en embarazos en edad temprana y rezago educativo. Se analiza así el perfil sociodemográfico de las madres jóvenes y jóvenes embarazadas en 20 municipios dentro de las entidades seleccionadas (Chiapas, Guerrero, Estado de México, Oaxaca, San Luis Potosí y Tamaulipas), así como los grupos sociales que presentan con mayor frecuencia casos de embarazo en edades jóvenes de 12 a 19 años de edad y que se encuentran en condiciones de marginación.

El análisis ha requerido del estudio de las estadísticas básicas, así como de la revisión de bibliografía y documentación institucional y académica, también de la captación directa de información de una muestra de madres jóvenes inscritas dentro del PROMAJOVEN. La inclusión de estas jóvenes mujeres que ya son madres puede ser fundamental para comprender cómo se puede detectar y acceder a alternativas para la continuación de los estudios de este grupo de población.

#### 1 OBJETIVOS Y METODOLOGIA DEL ESTUDIO

Se hace patente la relevancia de que deberían profundizar y ampliarse el análisis y la atención del problema del rezago educativo del grupo de madres jóvenes. Según datos del Censo de Población 2005, hasta un 77% de las mujeres de 15 a 24 años, embarazadas antes de los 19 años, habían dejado la escuela antes del embarazo; al observarlas por estrato social esto se agrava pues en el estrato socio económico bajo alcanzan hasta un 85%; mientras que las mujeres del estrato socio económicamente medio llegaban a un 43% las que no estudiaban.

Además, el 14% del total de mujeres de estas edades abandonó sus estudios al embarazarse, y un escaso 9% se mantiene estudiando (Stern y Menkes, 2008). Cada tipo de población joven representa un complejo y variado comportamiento en el que inciden condiciones económicas, laborales, migratorias, de relaciones de poder en la familia y en la comunidad, así como particulares formas de acceder a los estudios y las condiciones para permanecer en ellos.

Otra situación presente es que, según resultados de las estadísticas de escolaridad y extraedad (Censo 2005, INEGI, SEP, 2008 y reportes del INEA e Institutos Estatales de Educación consultados durante este estudio), una parte importante de las mujeres que siguen estudiando, se enfrentan a la reprobación, repetición, e incluso a nuevas deserciones posteriores a su regreso a la escuela o a los estudios del sistema abierto como madres jóvenes; se recogió información del personal operativo del PROMAJOVEN en las entidades seleccionadas, donde se han tenido casos de becarias que desertaron de los estudios, dadas las dificultades y obstáculos a su reintegración a los estudios por inequidad de género ante su pareja o en las familias de las madres jóvenes. Estas brechas de la desigualdad social y de la inequidad en las relaciones de género fueron captadas mediante los cuestionarios de encuestas exploratorias e inciden en el rezago educativo, desde el enfoque de género y socio cultural a través del análisis cualitativo.<sup>1</sup>

<sup>1</sup> El enfoque de género aplicado a la evaluación de programas sociales ha sido sistematizado en propuestas metodológicas y guías elaboradas por el Instituto Nacional de las Mujeres. El CRIM-UNAM participó como consultor externo en el diseño de una Guía que reúne los elementos del enfoque de género como: **Perspectiva de género:** Herramienta metodológica-conceptual que identifica y analiza las condiciones y posiciones sociales diferenciadas de mujeres y hombres. Es una herramienta técnica de observación, interpretación y transformación social para dar cuenta de la heterogeneidad de las condiciones económicas, políticas y culturales que afectan la vida cotidiana de mujeres y hombres. CRIM-UNAM, 2005. *Guía para la incorporación de la perspectiva de género en los Programas sociales de la administración pública Federal*. Informe Técnico para INMUJERES, 2005.

## NOTAS ADICIONALES AL AVANCE DE PROGRAMAS PRESUPUESTARIOS CON RECURSOS DESTINADOS A LAS MUJERES Y LA IGUALDAD DE GÉNERO

### Notas adicionales

#### 1.1 Objetivos del estudio

##### Objetivo general

- Elaborar un diagnóstico sociodemográfico nacional y en seis estados seleccionados, con perspectiva de género, que permita conocer la dimensión y condiciones en la que se encuentran las adolescentes de 12 a 18 años de edad que no han concluido su educación básica y que son madres o están embarazadas.

##### Específicos

- Determinar la dimensión y ubicación geográfica de la población femenina que se encuentra en situación de embarazo y maternidad temprana, a partir de fuentes estadísticas y documentales secundarias o indirectas.
- Ubicar y caracterizar en el país con base en fuentes académicas y oficiales disponibles y de manera directa en regiones de 6 entidades a los sectores de la población que enfrentan mayor rezago educativo vinculado con la maternidad/ paternidad temprana, estudien o no. El enfoque está centrado en la información de las madres jóvenes, sus parejas y demás actores serán entrevistados para fines complementarios.
- Identificar en los estados y municipios seleccionados los principales factores que inciden en la decisión de las madres jóvenes o jóvenes embarazadas de interrumpir sus estudios.
- Conocer los aspectos sociales y/o culturales que rodean al embarazo en las adolescentes.
- Detectar obstáculos y oportunidades para la incorporación de la perspectiva de género en los programas educativos dirigidos a la población adolescente con miras a propiciar la equidad entre hombres y mujeres estudiantes en cuanto a recursos, formas de participación activa en los programas y desarrollo de cambios en los patrones culturales inequitativos.
- Identificar la información cuantitativa (beneficiarios, montos de recursos) y acciones (programas) del sector público, privado y de la sociedad civil tendientes a estudiar o atender a esta población.

#### 1.2 Metodología del estudio

Se trata de un estudio de evaluación diagnóstica sociodemográfica en el que concurren los estudios de fuentes documentales y estadísticas del país y de las entidades federativas, así como la situación general de la relación entre el embarazo y maternidad de las jóvenes entre 12 y 19 años de edad que estudian en niveles de educación básica.

A la vez, se complementa e integra un análisis de información directa obtenida en el trabajo de campo realizado en regiones seleccionadas de seis estados para comparar entre las mujeres urbanas y rurales, mestizas e indígenas, las y los actores sociales involucrados en la situación de las jóvenes embarazadas o madres en los seis estados del país: sus parejas, padres, maestros, servicios de salud y educativos, así como otros miembros de sus redes sociales. Por ello, en los cuestionarios y guiones de entrevista utilizados en el trabajo de campo, se captó información sobre estos diversos actores y, cuando se ubicaron casos relevantes, se hicieron entrevistas a profundidad o preguntas expresas sobre aspectos significativos para la relación entre embarazo temprano y abandono de estudios (existencia o no de redes de apoyo al adolescente, violencias o presiones de la familia, la comunidad, la pareja o el entorno escolar, atención a la problemática de las adolescentes embarazadas en las escuelas y el trato que se les ofrece, etcétera).

Se presentan también los resultados de la aplicación de cuestionarios a estudiantes de tercero de secundaria en las regiones objeto de estudio y a algunos estudiantes de bachillerato, por lo cual se adicionó con fines

## NOTAS ADICIONALES AL AVANCE DE PROGRAMAS PRESUPUESTARIOS CON RECURSOS DESTINADOS A LAS MUJERES Y LA IGUALDAD DE GÉNERO

### Notas adicionales

comparativos de la situación de las y los estudiantes, escuelas del estado de Veracruz, no comprendido originalmente entre las entidades del estudio de madres jóvenes.

#### 1.2.1 Universos de trabajo

Las y los sujetos de investigación de este diagnóstico son las madres jóvenes y jóvenes embarazadas, sus parejas, familia y entorno cercano, sean o no becarias del PROMAJOVEN.

La selección de estados y municipios, según el número de mujeres jóvenes con, por lo menos un hijo, se basa en la correlación de los índices de marginación municipal y la incidencia del fenómeno del rezago educativo para esos grupos de edad y sexo:

Se adicionaron municipios para captar algunos contrastes: urbanos en el centro del país y en Guerrero por la fuerte presencia de becarias del PROMAJOVEN (Chimalhuacán y Acapulco), así como municipios urbanos en la región fronteriza norte del país, pero con presencia de inmigrantes (Río Bravo y Reynosa en Tamaulipas).

- Región Norte:
  1. Tamaulipas: Río Bravo, y Reynosa municipios urbanos fronterizos, con alta movilidad demográfica.
  2. San Luis Potosí. Los municipios marginados indígenas: Santa Catarina y Lagunillas y en el medio urbano, el municipio de Matehuala para comparar la influencia cultural, y el acceso a servicios de salud y educativos.
- Región Sur:
  1. Guerrero: Tlapa, en la región Montaña de esa entidad, así como las sedes de Chilpancingo en la región centro del estado y Acapulco (rural y urbano). La mayoría es población indígena de diferentes etnias y culturas ante la cuestión de la unión, el embarazo y la maternidad a edades tempranas. De ello se recoge información y se contrasta con las respuestas de becarias en zonas urbanas.
  2. Oaxaca: comunidades indígenas de pobreza y pobreza extrema de la Mixteca Alta con punto central en Coicoyán de las Flores y comunidades de la ruta al municipio de Juchitán; así mismo entrevistas en áreas urbanas de Huajuapam de León.
- Zona metropolitana:
  1. Estado de México: se aplica encuesta exploratoria y entrevistas a profundidad a madres jóvenes en Chimalhuacán, así como levantamiento de información de los y las estudiantes de secundaria.
- Región Sureste:
  1. Chiapas: municipios mestizo de Venustiano Carranza y Villa las Rosas (complementado con información de Comitán y de San Cristóbal de Las Casas), los cuales se comparan con los municipios indígenas de Amatenango del Valle y Tenejapa.

En todas las entidades y municipios seleccionados se aplicaron los cuestionarios de la encuesta exploratoria a madres jóvenes y adolescentes embarazadas, y a estudiantes adolescentes mujeres y estudiantes adolescentes hombres de tercero de secundaria; además se aplicaron las dos últimas encuestas a estudiantes hombres y mujeres de primero de preparatoria (en la Sierra de Zongolica, municipio de Astacinga, Veracruz con el fin de tener datos de adolescentes entre 17 y 19 años entre población indígena marginada y en estudios de bachillerato; y en el municipio de Lagunillas en San Luis Potosí).

Asimismo, en las comunidades se realizaron entrevistas a profundidad, entrevistas colectivas y charlas informales con maestros y directivos escolares, con funcionarios de programas que atienden a adolescentes y a algunos miembros de la comunidad. Finalmente en las escuelas visitadas se realizaron sesiones de hora y media con proyección de videos vinculados con la problemática de los adolescentes (violencias, adicciones, discriminación, a salud y trabajo) que sirvieron para establecer confianza con quienes contestarían la encuesta a estudiantes, así como para dialogar acerca de su apreciación y la de sus maestros o padres acerca del embarazo adolescente y rezago educativo.

## NOTAS ADICIONALES AL AVANCE DE PROGRAMAS PRESUPUESTARIOS CON RECURSOS DESTINADOS A LAS MUJERES Y LA IGUALDAD DE GÉNERO

### Notas adicionales

#### 2. CONCLUSIONES GENERALES Y RECOMENDACIONES

##### CONCLUSIONES

El estudio nacional y la exploración en seis estados del país de las condiciones del embarazo adolescente y sus repercusiones en el abandono de los estudios, confirma la tendencia observada en otros trabajos (Welti, 2000; Zuñiga et al., 2000; Menkes y Suárez, 2003, Stern y Menkes, 2008):

- Que las tasas específicas de fecundidad de las mujeres de 15 a 19 años han disminuido en los últimos lustros. Además esto es cierto para el total de mujeres en edad fértil (15 a 49 años) según CONAPO en Indicadores demográficos básicos 1990-2030. En la encuesta exploratoria a madres jóvenes se trabajó en seis entidades, en cuatro de las cuales (Guerrero, Chiapas, Oaxaca y San Luis Potosí) se mantienen por encima del promedio nacional en cuanto a fecundidad, pero aún en Guerrero y Chiapas, se observa en la última década una tendencia descendente.
- Según lo demuestra el trabajo de Claudio Stern y Catherine Menkes (2008) predominan dos tipos de embarazo adolescente: los que ocurren en los sectores pobres y los que se dan en los sectores de clase media y alta. Los de los sectores pobres se corresponden con los de la población de adolescentes embarazadas y madres jóvenes con los factores que explican el embarazo según el estudio antes citado: “la falta de oportunidades educacionales y ocupacionales, así como la alta valoración de la maternidad como proyecto de vida”. La encuesta a madres jóvenes en este estudio, se ubicó ante los sectores pobres, dado que es evidente que en los municipios rurales e indígenas la educación y el empleo para las adolescentes son insuficientes y el rezago educativo es notorio, como pudo observarse en municipios como Tenejapa en Chiapas, Coicoyán en Oaxaca y Santa Catarina y Lagunillas en San Luis Potosí. Sin embargo las respuestas descritas en el apartado 3 del estudio cualitativo en los estados y municipios con mayor presencia urbana, añaden a las razones de los estratos pobres, factores explicativos que Stern y Menkes consideran propios de sectores medios y altos: “la escasa aceptación de la sexualidad adolescente que existe aún en la sociedad mexicana, que obstaculiza una educación sexual adecuada y el acceso a métodos de prevención del embarazo”. Esto significa que en la mayoría de los entornos familiares y educativos de las adolescentes entrevistadas predomina una escasa educación sexual, una fuerte dependencia de padres y parejas que evita la aplicación de una sexualidad en las adolescentes, libre de utilizar la información con la que cuenta y acudir al uso de métodos anticonceptivos y profilácticos en sus relaciones sexuales. La toma de decisiones sobre esos aspectos, se observa condicionada por el ejercicio de relaciones de poder con inequidad para las jóvenes (ver el capítulo 3 de la segunda parte del documento final, en los apartados sobre conocimientos y práctica de las adolescentes sobre métodos anticonceptivos y sobre relaciones de pareja). Por igual se observan estas condiciones en los conocimientos, prácticas y valores de los y las 508 estudiantes encuestados en secundarias y en bachillerato en los municipios de los seis estados y de manera adicional en un municipio indígena de Veracruz. (Capítulo 2 del estudio cualitativo).
- Las estrategias reproductivas de las jóvenes dependen de decisiones que inciden, aún siendo de ellas, en el abandono y el retorno posterior o no a la escuela o a la educación no formal cuando se convierten en madres jóvenes. Pero aquí es donde se logra en este estudio percibir que -por lo menos para las 188 madres jóvenes entrevistadas- no es el embarazo el factor más frecuente del abandono escolar, sino factores socioeconómicos y las formas en que se asume la unión y la maternidad con una carga de inequidad para las adolescentes.

Esta encuesta exploratoria a madres jóvenes y las efectuadas a personal operativo del Programa, personal médico y de los institutos de educación, muestran que la mayoría de ellas y las adolescentes embarazadas abandonaron sus estudios por un tiempo variable de unos meses a más de diez años, si estudiaron alguna ocasión. Las razones también son variables y pesan por encima de las demás dos de ellas:

- 1) Las condiciones socioeconómicas del hogar de las ahora adolescentes o madres jóvenes.
- 2) Las relaciones de poder e inequidad que sufren las mujeres como construcción cultural.

Sin embargo, en la encuesta exploratoria a las madres jóvenes y en las conversaciones directas con estudiantes encuestadas, se encontró que la causa por la que las jóvenes dicen que dejaron sus estudios se dio más frecuentemente en el momento de su unión o casamiento, sea por propia voluntad, por estar enamoradas o porque las familias del esposo y la misma pareja de estas jóvenes consideraron que no es posible que continúen

## NOTAS ADICIONALES AL AVANCE DE PROGRAMAS PRESUPUESTARIOS CON RECURSOS DESTINADOS A LAS MUJERES Y LA IGUALDAD DE GÉNERO

### Notas adicionales

estudiando bajo su nuevo estado civil. Esta respuesta es la más frecuente entre las entrevistadas que residen en zonas más urbanas en los municipios seleccionados de Estado de México, Guerrero, San Luis Potosí y Tamaulipas. Nuevamente, estos datos que ligan la unión o casamiento con el abandono de estudios coinciden con la tendencia más urbana o de estratos socioeconómicos medios, según los estudios de Stern y Menkes (2008).

Lo relevante para el análisis de las condiciones que propicien su vuelta a los estudios y lograr que terminen al menos su educación básica, tal y como lo plantea el PROMAJOVEN, es que se comprenda que cuando las madres jóvenes y adolescentes embarazadas se plantean la posibilidad de seguir estudiando, se enfrentan a factores que pueden prolongar el retiro de los estudios o bien superarlo tras una temporada breve, en función de los dos factores mencionados: la situación económica de la nueva pareja y/o las relaciones de género, y entre estas la capacidad de decisión y acceso a recursos de las mujeres jóvenes en su hogar.

Con la encuesta exploratoria, se encontró que una proporción considerable de las mujeres de áreas urbanas han recuperado en un menor tiempo su lugar en los programas educativos; no sucede así en las zonas rurales, dado el efecto de la falta de servicios educativos flexibles para la nueva condición de esposas y madres, así como porque algunas ya con hijos y sin haber ido a la escuela dijeron que no encuentran sentido comenzar a estudiar a esa edad y siendo madres. Las entrevistadas con este tipo de respuestas se localizan en municipios indígenas con fuerte emigración rural-rural y son mujeres “que se quedan” cuando el marido viaja a trabajar al norte o noroeste del país, o bien acompañan a los esposos e hijos con la mínima independencia y tiempo para estudiar. Las entrevistadas con este tipo de respuestas se localizan en municipios indígenas con fuerte emigración rural-rural y son mujeres “que se quedan” cuando el marido viaja a trabajar al norte o al noroeste del país, o bien acompañan a los esposos e hijos con la mínima independencia y tiempo para estudiar.

Las entrevistas por cuestionario o las profundizaciones de ellas indican, para las mujeres que unidas o casadas, o bien solteras que viven el embarazo o la maternidad, que se retiraron de los estudios antes de embarazarse, sea por razones económicas, porque no las dejaron sus familias continuar o por unirse en pareja. Algunas tuvieron su embarazo de inmediato a su unión y con ello vino un arreglo en el hogar que lo cambió todo en sus vidas, o casi todo. Después -siempre para las entrevistadas casadas unidas o separadas- llegó la atención a los hijos y las responsabilidades con la familia y la pareja se convirtieron sin duda en un obstáculo para la reincorporación a los estudios. Las mujeres que se separaron agregan a la descripción anterior, las dificultades de la vida familiar con su pareja, por lo general en el hogar de los padres de ella o de su esposo. Los conflictos y la presencia de violencia verbal por las diferencias en esos hogares, se comprueba por el alto número de respuestas en ese sentido, relatadas tanto por madres jóvenes como estudiantes adolescentes sin hijos encuestadas en las secundarias.

¿Dónde quedó la información para su salud reproductiva? ¿Cómo vivieron su sexualidad? Son asuntos que tienden a quedar oscuros en las mujeres jóvenes, especialmente de las adolescentes de regiones rurales y marginadas: la educación sexual, si la hubo, no impidió como lo muestra este estudio que tuvieran uno y a veces tres hijos entre los 14 y 18 años. De los embarazos deseados y los planeados poco se dice, hasta que se pregunta. Muchas jóvenes al final de las entrevistas, igual que las y los estudiantes después de haber contestado los cuestionarios, se acercaron a agradecer que se trataran temas que no se abordan en sus casas, pero tampoco en la escuela. La paradoja mayor entre las jóvenes de tercero de secundaria y las estudiantes de preparatoria entrevistadas es la de no conocer su funcionamiento reproductivo, en particular el ciclo menstrual, por lo que es posible que les ocurra como a las madres jóvenes que abandonaron los estudios: no son ellas, sino sus parejas las que deciden en sus relaciones sexuales sobre el empleo o no de métodos anticonceptivos y qué tipo de ellos, con la circunstancia de que utilicen algunos que les afectan adversamente a ellas, cuando no hay un uso adecuado o no se conoce su forma y momento de aplicación.

La conclusión de que el embarazo no es el principal factor para el abandono de los estudios, se pierde entre las circunstancias sociales, económicas y culturales que lo explican en combinación con otros factores. El embarazo y la maternidad no son el problema que ocasiona el rezago, pero sí lo agrava el que no haya lugar, interés social o comunitario suficientes para reincorporar a las jóvenes madres y embarazadas a los estudios. Incluso en las

## NOTAS ADICIONALES AL AVANCE DE PROGRAMAS PRESUPUESTARIOS CON RECURSOS DESTINADOS A LAS MUJERES Y LA IGUALDAD DE GÉNERO

Notas adicionales
<p>escuelas secundarias, la resistencia conservadora enlaza a maestros, directivos, padres de los hijos que “no han caído” (todavía) en las relaciones sexuales y en embarazos, incluyendo a las y los compañeros estudiantes de “la muchacha que resultó embarazada”, todos actúan sorprendidos primero y burlones y acusadores después. “El mal ejemplo puede cundir”.</p> <p>En las escuelas secundarias de zonas urbanas y rurales, se encontró el contraste entre el vivo interés de los y las jóvenes (muchas veces ellas más informadas sobre sexualidad y reproducción) por saber de salud y sexualidad, ante el otro lado de la luna: la violencia verbal y psicológica contra ellos mismos. Además, el conocimiento de métodos de anticoncepción es bajo en los estudiantes, en sus maestros y en las adolescentes y madres jóvenes.</p> <p>La diferencia de forma de aprendizaje sobre salud sexual entre una madre joven que no fue a la escuela o la abandonó en los primeros grados de la primaria, ante los estudiantes de secundaria, por ejemplo, que obtuvieron alguna información acerca de salud sexual y reproductiva, es bastante notable:</p> <ul style="list-style-type: none"> <li>• Las madres jóvenes en su marginación lo vienen acumulando como un saber cargado de abusos, de mitos, del fatalismo “porque dios dijo”, “porque así son las cosas” o el “es que no quiere mi marido”, pero también en algunas hay muestras de reafirmación y resistencia para mejorar, si no ellas, otra vez, sus hijos.</li> <li>• En cambio, los y las jóvenes de las secundarias visitadas combinan información mediana o muy general con prácticas y vivencias valoradas aún en términos idealistas, donde cuenta más el matrimonio como vía para fortalecer su familia, el amor y los estudios; sin embargo, la realidad está cargada de prejuicios, recatos y pudores regulados por normas sociales y comunitarias. En este esquema, las estudiantes mujeres dependen principalmente de las madres para informarse, quienes en su mayoría tienen menor escolaridad que ellas o carecen de estudios y así viven en las zonas rurales o en los barrios populares, mientras que los varones se alimentan en el imaginario y experiencias de las amistades, el personal médico y padres, aunque en algunos casos acaban dependiendo de los comercios y medios de divulgación que ofrecen información sexual masificada.</li> </ul> <p>Por eso resultó aleccionadora la educación no formal e informal que reciben varias madres jóvenes y algunas embarazadas en centros de salud, de parte de promotoras, brigadas médicas o de algunos promotores de educación de adultos o comunitaria.</p> <p>¿Cómo procederán las madres jóvenes en la práctica ante la resistencia de sus maridos, de sus padres o de la comunidad a las tres negativas más frecuentes que se escucharon que reciben las entrevistadas: no utilizar anticonceptivos (poco conocimiento del condón y mal uso de las hormonas inyectables y las orales); no intentar volver a la escuela, no “abandonar” a los hijos para buscar el mejoramiento como mujeres en el estudio y en el trabajo?</p> <p>Aún así, se observa una creciente actitud independiente de las madres jóvenes, principalmente en zonas urbanas y cabeceras municipales, pero no la alcanzan solas, su reafirmación se da cuando hay redes de apoyo en su hogar, en su comunidad y en los espacios de educación y de salud a los que acuden. La beca para continuar sus estudios, se ha vuelto una base para convencer a su pareja, o a sus familiares que les vendrán bien esos cientos de pesos.</p> <p>Y cuando logran cobrar su beca -la mayoría tras una espera de meses si no de más de un año para que según el personal operativo del programa en los estados o los informes que manejan los responsables municipales y distritales de los IEA, la Secretaría de Hacienda libere los recursos de la beca-, entonces el recurso entregado se utiliza para cubrir carencias, no de ellas, sino –como lo dice la mayoría- <b>para los hijos</b>. Becas utilizadas para comprar desde pañales hasta alimentos, o el pago para inscribir en el preescolar a los que ya crecieron.</p> <p>El contexto de violencias simbólicas, comienza por la violencia económica. En varios estados las becarias han sido primero alumnas del IEA y luego becarias, no sólo por requisitos, sino porque la promoción de las becas está encerrada en los espacios de las oficinas y los medios poco eficaces de difusión. Son algunas promotoras y promotores del Instituto Estatal para la Educación de los Adultos, IEA, las que van abriendo vínculos, contactos y convencen a que se inscriban, soliciten la beca y aprendan a esperar y a esperar, desde la aceptación de su</p>

## NOTAS ADICIONALES AL AVANCE DE PROGRAMAS PRESUPUESTARIOS CON RECURSOS DESTINADOS A LAS MUJERES Y LA IGUALDAD DE GÉNERO

### Notas adicionales

registro como becarias por selección, hasta que tras las evaluaciones llegue el primer pago. Mientras, reinician sus estudios o los comienzan desde la alfabetización o en los niveles iniciales de formación; particularmente en los municipios rurales, la mayor parte de las madres jóvenes vuelve a estudiar grados o módulos anteriores a pesar de haber cubierto formalmente algunos grados antes de su abandono de las escuelas. Esto no describe todos los casos, pues en las zonas urbanas, las becarias del PROMAJOVEN son principalmente estudiantes de secundaria.

Es el sistema no escolarizado y las iniciativas de sus promotores, técnicos e instructores comunitarios, los que hacen posible, así sea con escasos recursos para movilización y material didáctico, que el árbol de la vida educativa y la trayectoria formativa de las adolescentes reverdezca en “la vuelta a la escuela de las madres jóvenes”.

### RECOMENDACIONES

Las recomendaciones de este estudio giran alrededor de la operatividad del PROMAJOVEN. Se vislumbran seis fases generales:

#### 1) Identificación de las becarias potenciales.

Es necesario diseñar una estrategia de difusión y promoción de la beca de acuerdo a los contextos sociodemográficos de las madres jóvenes. Enfoques de publicidad de PROMAJOVEN variarían entre ciudades, localidades rurales y localidades indígenas. En este sentido, también es necesaria una mayor vinculación interinstitucional (ejemplo: Centros de salud – INEA – CONAFE) para organizar módulos de información.

Es destacado el papel que cumplen las y los técnicos promotores de los IEA, su papel es relevante para la operación que ha alcanzado el PROMAJOVEN. Pero también se requiere institucionalizar y reproducir esta experiencia que ha dependido en mucho de la buena voluntad e interés de ese personal docente.

#### 2) Programación de las becas

Es importante agilizar los procedimientos. El tiempo entre la entrega de los requisitos y el pago de la beca es demasiado amplio. De nuevo, la vinculación interinstitucional es importante, además de la definición de responsabilidades para cada institución.

#### 3) Incorporación educativa de las becarias.

Los módulos educativos deben de ampliar los temas e incorporar cuestiones microsociales y las habilidades. No todo debe ser material pedagógico para el siguiente examen. Deben de ajustarse al ritmo de las vidas y de las metas de las jóvenes. Una propuesta que surge del trabajo de campo es que el CONAFE y el INEA podrían coordinar cursos comunitarios para adultos y madres jóvenes en las localidades rurales.

#### 4) Seguimiento a las circunstancias de las becarias

Para las madres jóvenes que concluyen su educación básica con PROMAJOVEN, puede haber sesiones informativas de cómo continuar para poder cumplir sus metas. Para algunas, esto significa explorar alternativas educativas (medio superior, etc.) y para otras, buscar experiencias laborales satisfactorias o asesoría en proyectos productivos.

#### 5) Recuperación de las iniciativas de las becarias y de los técnicos docentes

En su séptimo año de existencia, el PROMAJOVEN tiene ya suficiente experiencia que sistematizar. En el transcurso del estudio se recabaron estas iniciativas: puede observarse que las sugerencias de las becarias se concentran en su mayoría en la necesidad de agilizar los pagos y en mejorar el monto en dinero que otorga la beca. También algunas sugieren que crezcan apoyos de otro tipo: material didáctico, conseguir becas alimenticias, orientaciones en salud y cuidados de los hijos, etcétera.

#### 6) Sensibilización y formación permanentes en las dimensiones de la adolescencia.

Es una actividad relevante para el programa, su personal de coordinación, operación en los estados, el personal docente del INEA, el CONAFE o quien ofrezca atención educativa a las madres jóvenes y jóvenes embarazadas en el conocimiento y trabajo de las dimensiones biológicas, afectivas, psicosociales, cognitivas y de situación

## NOTAS ADICIONALES AL AVANCE DE PROGRAMAS PRESUPUESTARIOS CON RECURSOS DESTINADOS A LAS MUJERES Y LA IGUALDAD DE GÉNERO

### Notas adicionales

socioeconómica y cultural (también consideradas como dimensión antropológica) para posibilitar, a la vez, logros académicos, continuidad en los estudios, y elevación de la confianza y la autoestima de las madres jóvenes, y con ello una posición de género afirmativa hacia la equidad en sus relaciones, pues retoman su trayectoria educativa, muchas veces sin los elementos que les permitan sostenerse en los estudios hasta terminarlos.

Baste recuperar como un ejemplo de las identidades diversas de las madres jóvenes, la opinión de algunas personas dedicadas a la promoción educativa del IEA, así como de algunas jóvenes entrevistadas en zonas indígenas o rurales, quienes manifestaron la dificultad para alcanzar el ritmo de aprendizaje de las jóvenes sin hijos. Las evaluaciones de su ritmo de avance, así como las observaciones que tienen que cumplir para seguir siendo consideradas como becarias deben retomar las circunstancias reales de esas estudiantes.

#### Recomendaciones ante las debilidades y amenazas

1. Elaborar propuestas de política para enfrentar el problema de rezago educativo de las adolescentes y madres jóvenes que enlacen educación básica y media superior con atención a su educación sexual, reproductiva y a la estimulación de su autoestima como mujeres y como jóvenes en plenitud de derechos.

2. Estimular la elaboración de una estrategia creativa y directa para el contacto y promoción de PROMAJOVEN con apoyo interinstitucional en espacios de las madres jóvenes: clínicas, centros de convivencia, mercados y comercios, así como en espacios públicos en barrios, y comunidades para acercarse a las adolescentes.

3. Detallar más posibilidades de atención, por éste u otro programa institucional, más allá de la edad de 19 años para madres jóvenes y del nivel de educación básica. Si las Reglas de Operación del PROMAJOVEN no lo permiten, se puede planear un conjunto de vías interinstitucionales que respondan a los desafíos de reincorporar a la educación a más madres jóvenes que requieren incentivos y apoyos del sistema educativo.

4. Fomentar campañas de difusión en directo en los estados con apoyo de oficinas centrales. Que sensibilice y promueva la articulación de recursos interinstitucionales, no solo administrativa, sino acerca de una estrategia que fortalezca la atención educativa, de salud, cultural, laboral y de servicios sociales afines a la situación real de las madres jóvenes que estudian.

5. Desarrollar primero por medios masivos y luego en propuestas en las plazas comunitarias en las que está el INEA una invitación a familias y a las parejas de las becarias para que apoyen o se involucren en asegurar el retorno a los estudios y la terminación de los mismos entre las madres jóvenes y adolescentes embarazadas.

6. Realizar un estudio específico de la violencia simbólica que se desarrolla en las escuelas secundarias contra la expresión de la sexualidad de los y las jóvenes. Los resultados de ese estudio pueden convertirse en material de orientación sencilla de educación sexual y de salud reproductiva con enfoques de género y culturalmente apropiados para las regiones y las generaciones actuales.

7. Aprovechar la disposición e interés de los estudiantes de secundaria para que se revisen y amplíen los contenidos de educación sexual e información y para la salud reproductiva.

8. Propiciar un proceso de formación de los promotores de educación de organismos afines al PROMAJOVEN como el INEA en los estados, el CONAFE y la Secretaría de Salud en sus centros de atención a madres jóvenes y a adolescentes para compartir conocimientos y estrategias de promoción y atención desde las múltiples dimensiones de la vida de las y los adolescentes con un enfoque de género. El Programa tiene que trabajar con materiales adecuados y eventos de capacitación para personal de las instituciones que darán la formación.

Consultor externo: Centro Regional de Investigaciones Multidisciplinarias (CRIM –UNAM)

Responsable del equipo de investigación:

Ana María Chávez Galindo

Directora del CRIM UNAM

Coordinadores

Antonio Landa Guevara

Catherine Menkes Bancet

## NOTAS ADICIONALES AL AVANCE DE PROGRAMAS PRESUPUESTARIOS CON RECURSOS DESTINADOS A LAS MUJERES Y LA IGUALDAD DE GÉNERO

**Concepto registrado en el Anexo 10 del Decreto de PEF:** Programa de Educación Básica para Niños y Niñas de Familias Jornaleras Agrícolas Migrantes

**Ramo:** 11 Educación

**Clave de la UR:** 313

**Nombre de la UR:** Dirección General de Educación Indígena

**Clave del Pp:** S111

**Nombre del Pp:** Programa de Educación Básica para Niños y Niñas de Familias Jornaleras Agrícolas Migrantes

### Notas adicionales

#### Justificación de diferencia de avances

Programa Educación Básica para Niños y Niñas de Familias Jornaleras Agrícolas Migrantes

Actualmente, el Programa está siendo transferido de la Dirección General de Gestión e Innovación Educativa (UR310) a la Dirección General de Educación Indígena (UR313). Como aún no termina el proceso de entrega y recepción entre las Unidades Responsables, no se ha transferido los recursos a la unidad responsable, por lo que no estamos en posibilidad de proporcionar la programación y presupuestación anual del recurso asignado.

No obstante, el proceso de transferencia se están realizaron las siguientes acciones:

- Reunión Nacional de responsables de Educación Indígena, PROMAJOVEN, PRONIM. Inducción a las entidades federativas sobre el programa de trabajo de la DGEI.
- Reunión Nacional de Coordinadores Estatales del 2010 del PRONIM, con el propósito de analizar la planeación estratégica y de gestión para la operación estatal del Programa y contribuir al logro de las metas comprometidas en las Reglas de Operación para el 2010.
- Emisión de la convocatoria, para el concurso de los recursos del Programa.
- Revisión de los requisitos para el concurso de los recursos del Programa.

Asimismo se viene participando en diversos eventos y actividades como:

- Participación en las reuniones de Trabajo Interinstitucional de la Estrategia para la Atención Integral a Jornaleros Agrícolas Migrantes (STPS, SEDESOL, Oportunidades, CONAFE, INEA, DGAIR). Objetivo: definición de matriz de indicadores de atención educativa a jornaleros agrícolas migrantes, por Programa educativo (PRONIM, CONAFE, INEA, DGAIR)
- Participación de la Coordinación Nacional en la "Quinta Reunión Nacional con responsables de Educación Inicial". Evaluar estrategias de sensibilización puesta en marcha durante el año 2009. Definir acuerdos conjuntos para la aplicación del Modelo de Atención con Enfoque Integral.

Para el segundo trimestre se tiene programado ministrar el recurso destinado para la operación del Programa a los Estados, como lo marcan las Reglas de Operación para el 2010 ya se está recibiendo de parte de las entidades federativas los siguientes documentos y que son requisito para la ministración de los recursos:

## NOTAS ADICIONALES AL AVANCE DE PROGRAMAS PRESUPUESTARIOS CON RECURSOS DESTINADOS A LAS MUJERES Y LA IGUALDAD DE GÉNERO

Notas adicionales
<ul style="list-style-type: none"><li>• Carta compromiso de su participación en el Programa</li><li>• Plan Estratégico Estatal de Atención Migrantes, 2010</li><li>• Proyecto Integral 2010</li><li>• Datos del Equipo técnico Estatal que atenderá a la población de niñas y niños migrantes.</li><li>• Padrón de Beneficiarios.</li></ul> <p>Mismos que serán analizados, y se verificará que las metas, objetivos y acciones propuestos por la entidad son congruentes con la población objetivo (meta) que se establecen en las Reglas de Operación en el año 2010</p>

## NOTAS ADICIONALES AL AVANCE DE PROGRAMAS PRESUPUESTARIOS CON RECURSOS DESTINADOS A LAS MUJERES Y LA IGUALDAD DE GÉNERO

**Concepto registrado en los Anexos 10 del Decreto de PEF:** Investigación y desarrollo tecnológico en salud.

**Ramo:** 12 Salud

**Clave de la UR:** NDY

**Nombre de la UR:** Instituto Nacional de Salud Pública

**Clave del Pp:** E022

**Nombre del Pp:** Investigación y desarrollo tecnológico en salud.

Notas adicionales
En el proyecto "Investigación Epidemiológica sobre cáncer mamario" se omite el Anexo "Población atendida", ya que el beneficio del presente es indirecto, es decir, no se prestará atención de salud a las mujeres. Sin embargo, los resultados obtenidos de las determinaciones de biomarcadores se podrán extrapolar a las mujeres de entre 40 y 69 años de edad residentes de los estados de Nuevo León, Distrito Federal y Veracruz ya que permitirán contribuir en la identificación de las mujeres con mayor riesgo para desarrollar cáncer de mama con el objeto de hacer recomendaciones para disminuir el riesgo de esta enfermedad.

## NOTAS ADICIONALES AL AVANCE DE PROGRAMAS PRESUPUESTARIOS CON RECURSOS DESTINADOS A LAS MUJERES Y LA IGUALDAD DE GÉNERO

**Concepto registrado en los Anexos 10 del Decreto de PEF:** Investigación y desarrollo tecnológico en salud.

**Ramo:** 12 Salud

**Clave de la UR:** NDE

**Nombre de la UR:** Instituto Nacional de Perinatología Isidro Espinosa de los Reyes

**Clave del Pp:** E022

**Nombre del Pp:** Investigación y desarrollo tecnológico en salud.

Notas adicionales
Debemos señalar que ante el compromiso de Mejora Continua y determinar la reingeniería de procesos con un diagnóstico situacional de los Proyectos de Investigación en la propia Dirección del área, por lo que se establecerá que cada uno de los Proyectos indique su población atendida siendo responsable el Investigador Principal, por ello el reporte de investigación señala un total de 397 pacientes con 341 mujeres y 56 hombres. Esto dependerá de la temática del proyecto y la Línea de Investigación de que se trate.

## NOTAS ADICIONALES AL AVANCE DE PROGRAMAS PRESUPUESTARIOS CON RECURSOS DESTINADOS A LAS MUJERES Y LA IGUALDAD DE GÉNERO

**Concepto registrado en los Anexos 10 del Decreto de PEF:** Prestación de servicios en los diferentes niveles de Atención a la Salud

**Ramo:** 12 Salud

**Clave de la UR:** 160

**Nombre de la UR:** Comisión Coordinadora de Institutos Nacionales de Salud y Hospitales de Alta Especialidad

**Clave del Pp:** E023

**Nombre del Pp:** Prestación de servicios en los diferentes niveles de Atención a la Salud.

### Notas adicionales

Con base a las disposiciones de la SHCP, así como a las recomendaciones emitidas por INMujeres, en el apartado de avance físico de metas, en el cual se solicita el registro acumulado por cada trimestre, de tal forma que al concluir el cuarto trimestre deberá coincidir con la meta anual, al respecto se informa lo siguiente:

**Clave del Pp: E023**

**Nombre del Pp: Prestación de servicios en los diferentes niveles de atención**

- En el indicador egresos hospitalarios por mejoría, el valor de la meta es relativo, la unidad de medida es en porcentaje, por tanto el indicador es el resultado de la aplicación de la formula de las variables 1 y 2, la meta se especifica en porcentaje como estándar a alcanzar en cada periodo, sin embargo las cantidades referentes a las variables 1 y 2, si se registran en forma acumulada
- El indicador porcentaje de consultas otorgadas con respecto a las programadas, el registro es similar al indicador de egresos.

## NOTAS ADICIONALES AL AVANCE DE PROGRAMAS PRESUPUESTARIOS CON RECURSOS DESTINADOS A LAS MUJERES Y LA IGUALDAD DE GÉNERO

**Concepto registrado en el Anexo 10 del Decreto de PEF:** Promoción de la salud, prevención y control de enfermedades crónico degenerativas y transmisibles y lesiones.

**Ramo:** 12 Salud

**Clave de la UR:** R00

**Nombre de la UR:** Centro Nacional para la Prevención de Accidentes

**Clave del Pp:** P014

**Nombre del Pp:** Promoción de la salud, prevención y control de enfermedades crónico degenerativas y transmisibles y lesiones.

### Notas adicionales

En este campo no aplica ya que desconocemos la población total que padece el Síndrome de Turner y otras alteraciones sexuales congénitas en nuestro país, ya que no existe ningún registro o estadística confiable, debido al desconocimiento de estos padecimientos por parte del personal médico y de la población en general. Sin embargo a nivel mundial se sabe que una de cada 2000 nacidas vivas y uno de cada 1000 nacidos vivos presentan síndrome de Turner y Síndrome de Klinefelter, respectivamente, los cuales son los dos padecimientos más frecuentes dentro del grupo de alteraciones congénitas sexuales ligadas cromosomas. De acuerdo a lo anterior y al último Censo de Población y vivienda del INEGI realizado en el 2005, podríamos estimar que en nuestro país existen 50,249 niños y hombres con síndrome de Klinefelter y 26,506 niñas y mujeres con síndrome de Turner.

## NOTAS ADICIONALES AL AVANCE DE PROGRAMAS PRESUPUESTARIOS CON RECURSOS DESTINADOS A LAS MUJERES Y LA IGUALDAD DE GÉNERO

**Concepto registrado en el Anexo 10 del Decreto de PEF:** Prevención y Atención de VIH/SIDA y otras ITS.

**Ramo:** 12 Salud

**Clave de la UR:** K00

**Nombre de la UR:** Centro Nacional para la Prevención y el control del SIDA (CENSIDA)

**Clave del Pp:** P016

**Nombre del Pp:** Prevención y Atención de VIH/SIDA y otras ITS.

### Notas adicionales

Para los indicadores porcentaje de estrategias de prevención con impacto directo en mujeres y porcentaje de estrategias de prevención con impacto indirecto en mujeres; no se dispone de información desglosada por sexo, edad, o entidad federativa; en virtud de que son estrategias de prevención que no registran la población atendida por las mismas.

Para los indicadores porcentaje de estrategias de prevención con impacto indirecto en mujeres y porcentaje de estrategias de prevención con impacto indirecto en mujeres; no se dispone de información desglosada por sexo, edad, o entidad federativa; en virtud de que son estrategias de prevención que no registran la población atendida por las mismas.

## NOTAS ADICIONALES AL AVANCE DE PROGRAMAS PRESUPUESTARIOS CON RECURSOS DESTINADOS A LAS MUJERES Y LA IGUALDAD DE GÉNERO

**Concepto registrado en los Anexos 10 del Decreto de PEF:** Prevención y atención de VIH/SIDA y otras ITS.

**Ramo:** 12 Salud

**Clave de la UR:** NCD

**Nombre de la UR:** Instituto Nacional de Enfermedades Respiratorias

**Clave del Pp:** P016

**Nombre del Pp:** Prevención y atención de VIH/SIDA y otras ITS.

### Notas adicionales

#### JUSTIFICACION DE AVANCES

El número de pacientes atendidos en el Instituto Nacional de Enfermedades Respiratorias con VIH/SIDA respecto al primer trimestre del ejercicio anterior registro un aumento del 96%, esto debido a la restricción y disponibilidad de los fármacos, antirretrovirales, a limitaciones de tratamiento disponible y a grandes dificultades para lograr un método eficiente de prevención.

Por lo anterior el número de pacientes atendidos con VIH/SIDA aumentó 39% en relación con lo programado para el primer trimestre del 2010. El número de mujeres atendidas con VIH/SIDA en el CIENI representó el 14.8% en relación con el total de pacientes atendidos.

Así mismo el número de personas con VIH/SIDA sin Seguridad Social en tratamiento antirretroviral represento el 90.7% de los pacientes atendidos, lo cual refleja que el Instituto presta los servicios de atención médica, preferentemente, a la población que no se encuentra en ningún régimen de seguridad social

Durante los meses de enero y febrero las consultas registraron una disminución debido a que se establecieron medidas restrictivas para evitar el contagio del virus de influenza AH1N1 entre la población usuaria, por lo que los siguientes indicadores tuvieron los siguientes resultados.

- Porcentaje de mujeres hospitalizadas con VIH/SIDA, el resultado del indicador se encuentra 41.3% por debajo de lo programado.
- Porcentaje de hombres hospitalizados con VIH/SIDA, el número de hombres hospitalizados con VIH/SIDA registro una variación de -48.8% respecto a lo programado

Así mismo el total de pacientes hospitalizados con VIH/SIDA registro una variación del 52% por debajo de la meta programada.

- Pacientes atendidos con VIH/SIDA sin Seguridad Social, el número de pacientes atendidos sin Seguridad Social.

Es importante mencionar que el indicador "Porcentajes de egresos por mejoría de pacientes con VIH/SIDA" registró un incremento del 1% respecto a la meta programada para este periodo, ello refleja el esfuerzo institucional de mejorar la salud de nuestros pacientes.

En relación a los estudios procesados en el CIENI en relación al número de pacientes atendidos, el resultado del indicador se encuentra 37% por arriba de lo programado, esto debido a que los objetivos centrales de las investigaciones del CIENI son el estudio de la patogénesis de la infección por el virus de la Inmunodeficiencia

## NOTAS ADICIONALES AL AVANCE DE PROGRAMAS PRESUPUESTARIOS CON RECURSOS DESTINADOS A LAS MUJERES Y LA IGUALDAD DE GÉNERO

Humana (VIH) el efecto del tratamiento anti- VIH sobre la respuesta inmune del huésped y el desarrollo de nuevas estrategias en el tratamiento para el control del virus, por ello el aumento en el número de estudios realizados a los pacientes que participan en proyectos de investigación conducidos por el CIENI.

### AVANCES EN EL EJERCICIO DEL PRESUPUESTO

Debido a que no se ha realizado una programación para el ejercicio 2010 del presupuesto otorgado y denominado "Prevención y atención de VIH/SIDA y otras ITS", no se ha ejercido presupuesto del mismo, por lo tanto no se reporta ningún avance.

Así mismo le informo que no se realizó la captura en sistema debido a que marca un error en el indicador "Porcentaje de personas con VIH/SIDA atendidas. También no se nos permitió meter las justificaciones en sistema por lo que las agregamos en este documento.

### JUSTIFICACION DE AVANCES

Durante los meses de enero y febrero las consultas registraron una disminución debido a que se establecieron medidas restrictivas para evitar el contagio del virus de influenza AH1N1 entre la población usuaria, por lo que el siguiente indicadores tuvo el resultado siguiente:

- Porcentaje de mujeres hospitalizadas con VIH/SIDA, el resultado del indicador se encuentra 41.3% por debajo de lo programado.

De acuerdo con el indicador "Numero de mujeres que asistieron a taller de apoyo psicológico", se reporta un 54% por debajo de la meta programada debido a una reestructuración del taller de apoyo psicológico de mujeres, el cual fue suspendido por periodo de evaluación, reanudando actividades en aproximadamente un mes.

### AVANCES EN EL EJERCICIO DEL PRESUPUESTO

En relación al Avance del Presupuesto, no se registro ningún avance debido a que la mayor parte de los reactivos, materiales e insumos que se utilizan en el Centro de Investigación en Enfermedades Infecciosas (CIENI) son de importación por lo que el proceso de compra se realiza en los primeros meses del año.

## NOTAS ADICIONALES AL AVANCE DE PROGRAMAS PRESUPUESTARIOS CON RECURSOS DESTINADOS A LAS MUJERES Y LA IGUALDAD DE GÉNERO

**Concepto registrado en los Anexos 10 del Decreto de PEF:** Atención a la Salud Reproductiva y la Igualdad de Género en Salud

**Ramo:** 12

**Clave de la UR:** 160

**Nombre de la UR:** Comisión Coordinadora de Institutos Nacionales de Salud y Hospitales de Alta Especialidad

**Clave del Pp:** P017

**Nombre del Pp:** Atención a la Salud Reproductiva y la Igualdad de Género en Salud

### Notas adicionales

En el Proyecto Presupuestal P017 (Dando continuidad al ejercicio anterior 2009 y para el finiquito de la adquisición del Acelerador lineal y la conclusión del Bunker), la Cámara de Diputados otorgó a este Hospital en el presente ejercicio recursos por 11 millones de pesos anuales, de los cuales en el primer trimestre del año se están llevando a cabo las gestiones necesarias para actualizar el registro en cartera para que en el presente ejercicio se efectúe finiquito del 10% de la adquisición del Acelerador Lineal una vez que éste quede debidamente instalado dentro del bunker y después de haberse realizado pruebas de aceptación, además de la capacitación al personal que se encargará de manejarlo. Así también deberá concluirse el pago finiquito de la construcción del Bunker que es el área en donde quedará instalado el Acelerador.

El avance físico del Bunker es propiamente la cimentación de lo ya existente, instalando pilotes que son postes enterrados en el piso hundidos hasta donde se encuentre el suelo rígido, para nuevamente tener un piso que será el que realmente soportará los equipos complementarios del Acelerador Lineal y el mismo.

Quedando pendiente 2° piso sanitarios y consultorios y la construcción del bunker que albergara el aparato del Acelerador Lineal.

Cabe mencionar que en este Proyecto se tenía un presupuesto original de 4.7 Millones de pesos ejerciéndose 4.5 millones de pesos en el periodo a evaluar, lo anterior se debe a que se tomó la decisión de apoyar al mismo hospital de manera interna en la Adquisición de Insumos Médicos principalmente medicamento y material de curación para el programa de detección oportuna del cáncer Cerviño uterino y mamario en beneficio de la Salud de población femenina que asiste a esta Unidad Hospitalaria; asimismo se evitó tener reducción por subejercicio, sin embargo estos recursos serán reintegrados con calendario posterior al mismo proyecto.

Con base a las disposiciones de la SHCP, así como a las recomendaciones emitidas por INMUJERES, en el apartado de avance físico de metas, en el cual se solicita el registro acumulado por cada trimestre, de tal forma que al concluir el cuarto trimestre deberá coincidir con la meta anual, al respecto se informa lo siguiente:

Clave del Pp: P017

Nombre del Pp: Atención a la Salud Reproductiva y la Igualdad de Género en Salud en el Programa Institucional

- En el indicador Cobertura de detecciones para cáncer cérvico uterino en mujeres de 25 a 64 años, el valor de la meta es relativo, la unidad de medida es en porcentaje, por tanto el indicador es el resultado de la aplicación de la fórmula de las variables 1 y 2, la meta se especifica en porcentaje de cobertura con relación a las pruebas que se efectúan, con el propósito de identificar los casos de CA.CU. en la población femenina antes referida, sin embargo las cantidades registradas en las variables 1 y 2, si presentan en forma acumulada.

## NOTAS ADICIONALES AL AVANCE DE PROGRAMAS PRESUPUESTARIOS CON RECURSOS DESTINADOS A LAS MUJERES Y LA IGUALDAD DE GÉNERO

**Concepto registrado en los Anexos 10 del Decreto de PEF:** Atención de la Salud Reproductiva y la Igualdad de Género en Salud

**Ramo:** 12 Salud

**Clave de la UR:** NCG

**Nombre de la UR:** Instituto Nacional de Ciencias Médicas y Nutrición “Salvador Zubirán”

**Clave del Pp:** P017

**Nombre del Pp:** Atención de la Salud Reproductiva y la Igualdad de Género en Salud

### Notas adicionales

Se adjunto la propuesta de la Dra. María del Carmen Cravioto responsable de la operación del programa.

Con respecto a la observación de porque se registraron recursos en el cuarto trimestre del año en el apartado del avance en el ejercicio del presupuesto, originalmente así fue asignado por la cámara de diputados y se esta respetando el calendario fiscal.

PROPUESTA PARA EL FORTALECIMIENTO Y AMPLIACIÓN DEL PROGRAMA DE PREVENCIÓN Y CONTROL DEL CÁNCER CÉRVICO UTERINO Y MAMARIO DEL INSTITUTO NACIONAL DE CIENCIAS MÉDICAS Y NUTRICIÓN SALVADOR ZUBIRÁN.

Presentada por:

Dra. Ma. del Carmen Cravioto Galindo  
Coordinadora de la Clínica de Salud Reproductiva.  
Departamento de Biología de la Reproducción.  
Instituto Nacional de Ciencias Médicas y Nutrición S.Z.

Participantes:

Dra. Alicia Frenk Mora.  
Departamento de Consulta Externa.

Dr. Daniel Montante Montes de Oca.  
Departamento de Anatomía Patológica.

Dr. José Sifuentes Osornio.  
Laboratorio de Microbiología.  
Departamento de Infectología.

Dr. Alberto Viesca Muriel.  
Servicio de Ginecología.

Dr. Eucario León Rodríguez.  
Departamento de Hemato-Oncología.

Dra. Ma. Luisa Jiménez Santana.  
Dr. Alberto Vielma Valdés.  
Lic. T.S. Rosa Elena Barrón Sánchez.  
Lic. Enf. Enriqueta Buendía Pineda

## NOTAS ADICIONALES AL AVANCE DE PROGRAMAS PRESUPUESTARIOS CON RECURSOS DESTINADOS A LAS MUJERES Y LA IGUALDAD DE GÉNERO

Clínica de Salud Reproductiva.  
Departamento de Biología de la Reproducción.

México, D.F., a 16 de abril de 2010.

En México el cáncer cérvico-uterino es considerado un problema de salud pública. Constituye la primera causa de muerte por neoplasias malignas, particularmente en el grupo de 25 a 64 años de edad. En 2002 las tasas de incidencia y mortalidad ajustadas según la edad eran de 29.5 y 14.1 por cada 100,000 mujeres, respectivamente.<sup>1</sup> Por otra parte se trata de una enfermedad que conlleva grandes inequidades porque afecta principalmente a las mujeres menos adineradas en los países más pobres y a las que tienen problemas de salud que comprometen la función del sistema inmunológico.

Desde mediados del siglo XX han existido varios programas gubernamentales orientados a diagnosticar en forma temprana las lesiones precursoras y preinvasoras del cáncer cérvico-uterino, ya que el tratamiento exitoso de ellas ha demostrado ser la mejor estrategia para reducir la mortalidad y morbilidad a un menor costo social y de servicios de salud. En la actualidad se encuentra vigente el Programa Nacional de Prevención y Control del Cáncer Cérvico-Uterino, el cual se considera un Programa prioritario de la Secretaría de Salud desde 1997. Su marco normativo está contenido en la Norma Oficial Mexicana para la prevención, diagnóstico, tratamiento, control y vigilancia epidemiológica del cáncer cérvico-uterino. Modificada el 31 de mayo de 2007 (NOM-014-SSA2-1994).<sup>2</sup> En esta NOM se señala la necesidad de la participación de todos los sectores de la sociedad, para que mediante una adecuada coordinación con las autoridades de salud se pueda afrontar el padecimiento con mayor compromiso, eficiencia y eficacia. Consciente de esta necesidad el Instituto Nacional de Ciencias Médicas y Nutrición Salvador Zubirán (INNSZ) se ha incorporado al esfuerzo nacional desarrollando actividades específicas para atender este problema de salud dentro de la población de sus pacientes.

Programa de Prevención y Control del Cáncer Cérvico-Uterino en el Instituto Nacional de Ciencias Médicas y Nutrición Salvador Zubirán.

Si bien la estructuración formal del "Programa de Prevención y Control del Cáncer Cérvico-Uterino del INNSZ" se inició a finales del año 1997, las actividades para la detección oportuna del cáncer cérvico-uterino se venían desarrollando con anterioridad. En efecto, ya desde los años 60's, la exploración ginecológica instrumentada y el estudio citológico del cérvix han constituido parte integral de la historia clínica que se practica a todas las mujeres que ingresan al Instituto, independientemente de cuál sea la causa. En 1997, por iniciativa del entonces Director General del INNSZ, el Dr. Donato Alarcón Segovia, se inició una segunda etapa en la que se han desarrollado actividades encaminadas a actualizar y optimizar los procedimientos diagnósticos existentes y a crear la infraestructura necesaria para poder brindar tratamiento ambulatorio a pacientes con lesiones cervicales intraepiteliales y preinvasoras, dentro de un programa institucional más estructurado.

El Programa se organizó bajo la coordinación de la Clínica de Salud Reproductiva del Departamento de Biología de la Reproducción, empezando a operar en forma completa en julio de 1999, una vez que se completaron las siguientes acciones:

1. Estandarizar los procedimientos de obtención de muestras de exudado cervical para estudio citológico en todas las áreas del Instituto, de acuerdo a las normas nacionales e internacionales vigentes.
2. Capacitar al personal médico y paramédico para que la obtención de las muestras cervicales se realice en forma adecuada proporcionando material satisfactorio.
3. Establecer un procedimiento de supervisión continua del personal capacitado.
4. Diseñar e implementar un sistema de control de la calidad de las muestras obtenidas en las distintas áreas del Instituto, con evaluación mensual.
5. Implementar el sistema Bethesda para el estudio citológico del cérvix<sup>3</sup> en sustitución de la antigua clasificación de Papanicolaou.
6. Establecer un procedimiento eficiente para la localización pronta de las pacientes que resultaran con lesiones intraepiteliales o neoplásicas del cérvix uterino, a fin de proporcionarles información, consejería y atención médica especializada dentro de la Institución.
7. Diseñar e implementar un registro nominal de pacientes con lesiones intraepiteliales y neoplásicas del

## NOTAS ADICIONALES AL AVANCE DE PROGRAMAS PRESUPUESTARIOS CON RECURSOS DESTINADOS A LAS MUJERES Y LA IGUALDAD DE GÉNERO

cérvix-uterino.

8. Implementar la infraestructura para la realización de pruebas biomoleculares (captura de híbridos) para la detección del genoma del virus del papiloma humano (VPH).<sup>4</sup>
9. Adquirir el equipo requerido para el diagnóstico colposcópico de las lesiones cervicales.
10. Renovar e incrementar el equipo de criocirugía requerido para el tratamiento de las lesiones escamosas intraepiteliales de bajo grado (LEIBG).
11. Adquirir el equipo de electrocirugía requerido para el tratamiento de las lesiones escamosas intraepiteliales de alto grado (LEIAG).
12. Establecer las condiciones apropiadas para el desarrollo de proyectos de investigación clínica.

Fortalezas y debilidades del Programa (Periodo Julio 1999 a Febrero 2010).

Durante poco más de una década el Programa de Prevención y Control del Cáncer Cérvico-Uterino se ha desarrollado en el Instituto en forma ininterrumpida, contando con la valiosa participación de diversos profesionistas integrantes de los departamentos de Anatomía Patológica, Biología de la Reproducción, Consulta Externa, Ginecología, Hemato-Oncología, Infectología y Medicina Interna. Los logros alcanzados y rezagos aún existentes en los principales aspectos del Programa se describen a continuación:

**Calidad de la muestra:** Al inicio del programa se analizaron diversos procedimientos existentes para la obtención de muestras para frotis cervicales, acordándose adoptar los instrumentos utilizados en los servicios de salud del sector público, es decir la espátula de madera (Ayre) para el exocérvix y el cepillo ("citobrush") para el endocérvix.<sup>5</sup> Dichos instrumentos se distribuyeron en todas las áreas del Instituto, eliminándose el uso de hisopos. En abril del año 2005 esta técnica convencional en frotis fue reemplazada por la de toma de una sola muestra con cepillo para depósito en base líquida, que se utiliza hasta la actualidad.

En los 128 meses que ha acumulado el Programa se han realizado 75,791 citologías cervicales, en promedio 592 por mes. De ellas el 55% (n= 41,543) corresponden a estudios efectuados en muestras obtenidas con el método convencional y el 45% (n= 32,248) a estudios efectuados en muestras obtenidas en base líquida. La calidad de las muestras por el método convencional siempre se mantuvo dentro de los estándares internacionales, con un porcentaje (media  $\pm$  DE) de muestras con células endocervicales y/o de metaplasia de  $76.5 \pm 3.5$  (rango 68% – 85%). Esta proporción de células disminuyó a (media  $\pm$  DE)  $60.8 \pm 5.6$  % (rango 50% – 73%) durante el periodo en que se ha utilizado la base líquida (Figs.1). Los posibles factores responsables de este cambio y sus implicaciones en el diagnóstico han sido ampliamente discutidos y en la actualidad están siendo evaluados para determinar la conducta futura. Con la misma finalidad se llevarán a cabo estudios comparando la calidad de las muestras obtenidas con distintos instrumentos.

**Capacitación:** La capacitación para la correcta ejecución de la técnica para obtención de muestras cervicales se ha impartido regularmente al personal encargado de realizarla (técnicas laboratoristas, químicas y médicos residentes). Los ciclos de capacitación se repiten periódicamente dirigiéndolos a los nuevos residentes y al personal de base que de acuerdo con los resultados del control de calidad requiere ser re-capacitado. Hasta ahora este proceso se ha llevado a cabo sin contar con materiales especialmente diseñados para el propósito.

**Información y consejería:** Se ha establecido como un procedimiento de rutina que se proporciona a las mujeres que presentan lesiones cervicales por primera vez. Se efectúa a través de una entrevista cara a cara realizada por la enfermera o la trabajadora social asignada a la Clínica de Salud Reproductiva, quien en forma libre (no estructurada) brinda información y consejería relativas al diagnóstico y opciones de tratamiento antes de que la paciente sea atendida por el médico (Fig. 2). En el curso de estas entrevistas se ha detectado la necesidad de ofrecer mayor educación para la salud tanto a pacientes como a sus familiares, contando con materiales informativos, educativos y de comunicación acerca de la prevención y tratamiento del cáncer cérvico uterino.

**Cobertura:** El estudio citológico del cérvix continúa realizándose a todas aquellas mujeres que son sometidas a historia clínica completa al ingresar al Instituto, así como a las que son hospitalizadas (cuando sus condiciones físicas lo permiten), y a quienes sus médicos tratantes lo solicitan en consultas subsecuentes. En este último

## NOTAS ADICIONALES AL AVANCE DE PROGRAMAS PRESUPUESTARIOS CON RECURSOS DESTINADOS A LAS MUJERES Y LA IGUALDAD DE GÉNERO

grupo se encuentran principalmente las pacientes que han sido diagnosticadas con lesiones intraepiteliales o neoplásicas del cérvix uterino y reciben tratamiento en el Instituto. Sin embargo, hasta ahora no se ha establecido la política de repetir la citología cervical a intervalos regulares a la totalidad de las mujeres que a su ingreso tuvieron un estudio citológico normal. Esto obedece a limitaciones de personal en la unidad de toma de muestras y en el Departamento de Anatomía Patológica, así como a factores económicos de las usuarias que deben cubrir el costo de los estudios (de acuerdo a su clasificación).

Identificación de casos: Mediante la citología se han diagnosticado 1150 nuevos casos de lesiones cervicales, de los cuales la mayoría corresponden a lesiones escamosas intraepiteliales de bajo grado (44%) y a células escamosas atípicas de significancia indeterminada (ASC-US) (35%). Las lesiones escamosas intraepiteliales de alto grado y los cánceres del cuello uterino se han presentado con menor frecuencia: 16% y 5%, respectivamente. No disponemos de los datos de sensibilidad y especificidad que en nuestro medio tienen las dos modalidades de toma de muestra que se han utilizado. Es una tarea a realizar en el futuro.

Tratamiento Oportuno: Con la implementación del Programa el Instituto adquirió la posibilidad de realizar los diagnósticos colposcópicos e histopatológicos, así como la de proporcionar tratamiento a todas las mujeres que resultan afectadas. En las consultas de displasias creadas para tal fin los médicos ginecólogos adscritos tanto a la Clínica de Salud Reproductiva como al Servicio de Ginecología brindan atención ambulatoria a las pacientes. La mayoría de los casos se resuelven con procedimientos de criocirugía realizados en áreas de la Consulta Externa que cuentan con equipo de colposcopia y criocirugía. Uno de los problemas actuales radica en el hecho de que el equipo de criocirugía se encuentra deteriorado debido a su uso continuo durante más de 10 años, y por lo tanto requiere ser renovado. Los colposcopios, de igual antigüedad, todavía se encuentran en condiciones útiles para el uso clínico pero carecen de los accesorios que permiten grabar y almacenar imágenes. Las pacientes con lesiones escamosas intraepiteliales de alto grado son tratadas con escisión electroquirúrgica con asa que se practica en los quirófanos del Instituto, utilizando el sector de estancia corta para la vigilancia posoperatoria, lo cual resta flexibilidad a la programación de los procedimientos. La pequeña proporción de casos con lesiones invasoras del cérvix son referidos por los médicos del Departamento de Hemato-Oncología para recibir radioterapia al Instituto Nacional de Cancerología.

Pruebas biomoleculares para la detección del genoma del virus del papiloma humano (VPH). La metodología para la detección del genoma del VPH de alto riesgo (tipos 16, 18, 31, 33, 35, 39, 45, 51, 52, 56, 58, 59 y 68) y de bajo riesgo (tipos 6, 11, 42, 43 y 46) mediante captura de híbridos se implementó en el Laboratorio de Microbiología en el año 2005. Inicialmente se utilizó en proyectos de investigación pero en la actualidad se encuentra disponible para uso clínico regular. El contar con esta prueba permite nos ha permitido realizar una mejor evaluación de las pacientes con ASC-US, así como identificar a personas con la infección del VPH aún antes de que desarrollen lesiones cervicales. Sin embargo su costo constituye un factor que limita su mayor aprovechamiento.

Programa de Prevención y Control del Cáncer Mamario en el Instituto Nacional de Ciencias Médicas y Nutrición Salvador Zubirán.

La exploración mamaria se realiza rutinariamente al ingreso de las pacientes y los hallazgos de ella se incorporan a la información de la historia clínica, pero la indicación de mastografía no es universal a las mujeres de 50 o más años. Generalmente se realiza cuando existe indicación clínica. Hasta ahora no contamos con un programa estructurado para la vigilancia anual de todas nuestras pacientes. Los casos detectados son atendidos en la Clínica de Mama y/o Departamento de Hemato-Oncología. En este último se administra quimioterapia a un número promedio de 80 mujeres por año.

Oportunidades para el fortalecimiento y la expansión del Programa.

En el mes de diciembre de 2009 la Cámara de Diputados autorizó al Instituto una partida de \$5,000,000.00 (cinco millones de pesos) con cargo al Presupuesto de Egresos de la Federación 2010, para ser ejercida en el Programa Prioritario P017 "Atención de la Salud Reproductiva y la Igualdad de Género en Salud", el cual en el Instituto corresponderá al Programa D017 "Cáncer Cérvico-Uterino y Mamario. Este presupuesto será utilizado a lo largo del año para fortalecer y ampliar las actividades de prevención y control del cáncer cérvico-uterino y mamario, específicamente en aquellos nichos en los que aún existen rezagos que para superarse requieren de inversión. En base a un análisis situacional y la experiencia adquirida a lo largo de más de diez años consideramos que las actividades en las que la aplicación de los recursos puede redundar en mayores beneficios para la salud de las

## NOTAS ADICIONALES AL AVANCE DE PROGRAMAS PRESUPUESTARIOS CON RECURSOS DESTINADOS A LAS MUJERES Y LA IGUALDAD DE GÉNERO

mujeres son las siguientes:

Ampliación de la cobertura de pruebas citológicas y de detección del ADN del VPH para la prevención secundaria del cáncer cérvico-uterino. Si bien puede decirse que durante la última década hemos tenido avances significativos en este aspecto, en el Instituto aún existe una población de pacientes, de magnitud aún no estimada, que después de haber presentado una citología cervical normal a su ingreso, no se incorpora a un sistema continuo de vigilancia y detección oportuna de lesiones cervicales. De acuerdo con las recomendaciones nacionales e internacionales, el estudio citológico debe repetirse a intervalos de 3 años en mujeres que cuentan con 2-3 citologías previas normales.<sup>6-7</sup> Sin embargo, cuando existen factores de riesgo para el cáncer cérvico uterino, como los que frecuentemente presentan nuestras pacientes (tratamiento con inmunosupresores, padecimientos crónicos y/o con alteraciones inmunológicas, etc.), es preferible reducir el intervalo de estudio a cada 6 – 12 meses.<sup>8</sup> En nuestro ámbito con frecuencia esta recomendación no se cumple por diversas causas, dentro de las que se encuentran la falta de información en médicos y pacientes, los múltiples gastos que las pacientes tienen que afrontar en función de su padecimiento de base y las limitaciones operativas de la Institución. Por ello, en una fase inicial de ampliación de la cobertura de los procedimientos de tamizaje proponemos asignar recursos para subsidiar los estudios de pacientes de más alto riesgo para desarrollar cáncer cérvico-uterino. Concretamente proponemos cubrir el costo de las citologías y pruebas de detección del DNA del VPH que se practiquen a lo largo del año a pacientes con estados que comprometen el sistema inmunológico y a las de más escasos recursos, siempre y cuando no cuenten con dichos estudios durante el año previo. Se estiman 2000 estudios en frotis (20% más que el año anterior), y 1000 pruebas biomoleculares para el VPH. Además del beneficio individual que se proporcionará a las pacientes, esta intervención constituirá una excelente oportunidad para estimar la frecuencia de la infección por VPH y sus lesiones asociadas en condiciones de inmunodeficiencia. La información también será de utilidad para que con base a la evidencia podamos valorar cuales son los criterios más apropiados para el diagnóstico y vigilancia del cáncer cérvico-uterino dentro de una de las poblaciones de mujeres más vulnerables al padecimiento, y que representan un número considerable dentro del Instituto.

Evaluación de nuevas alternativas para la detección del VPH. Existen nuevas metodologías para la detección del DNA del VPH que prometen identificar el tipo individual del o los diferentes tipos de virus que pueden estar infectando a una paciente, de manera rápida y práctica.<sup>9</sup> Debido a su alto costo y limitada experiencia con su uso consideramos conveniente someter a evaluación alguna de las técnicas más prometedoras a fin de considerar su introducción futura dentro nuestro Programa. El costo de dicha evaluación se haría con fondos asignados al Programa.

Desarrollo de materiales informativos, educativos y de comunicación. Como ya se señaló anteriormente estos materiales son indispensables para fortalecer y optimizar los resultados del Programa. En el Instituto contamos con alguna experiencia para el diseño, evaluación y producción de dichos instrumentos, pero requeriremos la contratación de asesoría especializada y cubrir los costos de diversos insumos para el desarrollo y producción de los productos: trípticos, folletos, manuales, cápsulas audiovisuales, etc., dirigidos a diferentes tipos de audiencia. Especial atención se pondrá en las necesidades de pacientes con condiciones de salud que las ponen en mayor riesgo de contraer la infección por el VPH, y/o desarrollar las lesiones asociadas a éste. Se propone llevar a cabo estas actividades con los fondos disponibles para el Programa.

Renovación de equipo: Como ya se señaló anteriormente los dos equipos de criocirugía existentes se encuentran deteriorados e incompletos. Considerando que la mayoría de las lesiones que presenta nuestra población pueden ser tratadas con criocirugía y que del éxito de este procedimiento depende la prevención de lesiones neoplásicas<sup>10</sup> no hay duda de que es prioritaria la adquisición de dos nuevos equipos que reemplacen a los actuales. Asimismo, para simplificar y abaratar el tratamiento de las lesiones escamosas intraepiteliales de alto grado mediante electrocirugía solicitamos la adquisición de un equipo portátil y sus accesorios, adecuado para practicar conizaciones y otros procedimientos menores en forma ambulatoria utilizando el espacio que para esos fines se destinará en las nuevas instalaciones de la consulta externa. Finalmente, para mejorar la calidad de la atención requerimos de un mínimo de tres mesas ginecológicas mecánicas que permitan reducir su altura a fin de facilitar el acceso a la considerable cantidad de pacientes discapacitadas o de edad avanzada que se atienden. Una de ellas se ubicará en la unidad de toma de muestras y las otras dos en consultorios utilizados por los médicos de la Clínica de Salud Reproductiva y el Servicio de Ginecología.

## NOTAS ADICIONALES AL AVANCE DE PROGRAMAS PRESUPUESTARIOS CON RECURSOS DESTINADOS A LAS MUJERES Y LA IGUALDAD DE GÉNERO

Prevención primaria. Una de las mayores expectativas mundiales para reducir el problema del cáncer cérvico-uterino se refiere a la introducción de las vacunas contra el VPH. En el Instituto se cuenta con la vacuna profiláctica que protege contra cuatro tipos de VPH (6,11,16,18). (Gardasil®, Merck), que se ofrece en venta tanto a las pacientes como al público general. Se administra mediante una serie de tres inyecciones aplicadas a lo largo de seis meses (a los 0, 2 y 6 meses), y su costo total asciende a \$1,560.00 (\$520.00 por dosis). Aunque la indicación principal es la aplicación a mujeres entre los 11 y 26 años de edad que no hayan iniciado actividad sexual, es posible que la vacuna pueda ofrecer beneficio a mujeres sexualmente activas que no se hayan infectado por el VPH o incluso a las que pudieran estar infectadas por tipos de VPH diferentes a los de la vacuna. Se desconoce la efectividad y seguridad del producto en mujeres inmunosuprimidas. Por ello es importante asignar fondos del Programa para la adquisición de 600 dosis de vacuna para ser administradas gratuitamente a 200 pacientes inmunodeprimidas, bajo un protocolo de investigación que se desarrollará conjuntamente con el Departamento de Trasplantes. La información obtenida contribuirá a esclarecer las dudas existentes y a establecer lineamientos de uso de las vacunas en la subpoblación receptora de órganos.

Tratamiento del cáncer mamario. Se adquirirá un lote de medicamentos para hacerlos accesibles a pacientes con cáncer mamario que requieran quimioterapia. Los medicamentos se distribuirán a través de la farmacia.

Todas las acciones referidas se encuentran dentro del marco de la Estrategia de la Organización Panamericana de la Salud para la Prevención y Control del Cáncer Cervical en Latinoamérica y el Caribe, aprobado en 2008,<sup>1</sup> y son consistentes con las recomendaciones de otras organizaciones nacionales e internacionales.<sup>11</sup> Asimismo, empatan y complementan a otras acciones y programas desarrollados en el INNSZ con enfoques específicos diversos. Por ende, es de esperarse que los beneficios derivados de la aplicación de los recursos ahora disponibles tengan impacto a nivel institucional.

### Bibliografía:

1. Luciani S, Andrus JK. A Panamerican Health Organization strategy for cervical cancer prevention and control in Latin America and the Caribbean. *Reprod Health Matters* 2008;16:59-66.
2. Norma Oficial Mexicana NOM-014-SSA2-1994, para la prevención, diagnóstico, tratamiento, control y vigilancia epidemiológica del cáncer cérvico uterino. Modificada el 31 de mayo de 2007.
3. Solomon D, Davey D, Kurman R, et al. The 2001 Bethesda System: terminology for reporting results of cervical cytology. *JAMA* 2002;287:2114-9.
4. Howard M, Sellors J, Kaczorowski J. Optimizing the hybrid capture II human papillomavirus test to detect cervical intraepithelial neoplasia. *Obstet Gynecol* 2002;100:972-80.
5. Secretaría de Salud, Centro Nacional de Equidad de Género y Salud Reproductiva, Programa Cáncer Cérvico Uterino, Manual de Consejería en Cáncer Cérvico Uterino. México, D.F. SS-CNEGySR, 2007.
6. Centros para el control y la prevención de enfermedades (CDC). Virus del papiloma humano: Información sobre el VPH para los médicos. Agosto 2007.
7. American College of Obstetricians and Gynecologists. ACOG Practice Bulletin number 109, December 2009: cervical cytology screening. *Obstet Gynecol* 2009;114:1409-20.
8. Palefsky J. HPV infection and HPV-associated neoplasia in immunocompromised women. *Int J Gynaecol Obstet* 2006;94 (Supplement 1):S56-S64.
9. Lina Villa L, Denny L. Methods for detection of HPV infection and its clinical utility. *Int J Gynaecol Obstet* 2006;94 (Supplement 1):S71-S80.
10. Secretaría de Salud, Centro Nacional de Equidad de Género y Salud Reproductiva, Programa Cáncer de la Mujer, Manual de Procedimientos y Organización de la Clínica de Colposcopia. México, D.F. SS-CNEGySR, 2007.
11. World Health Organization. Cervical cancer, human papillomavirus (HPV), and HPV vaccines. Key points for policy-makers and health professionals. WHO Press, World Health Organization, Geneva, Switzerland, 2007.

## NOTAS ADICIONALES AL AVANCE DE PROGRAMAS PRESUPUESTARIOS CON RECURSOS DESTINADOS A LAS MUJERES Y LA IGUALDAD DE GÉNERO

**Concepto registrado en los Anexos 10 del Decreto de PEF:** Atención de la Salud Reproductiva y la Igualdad de Género en Salud

**Ramo:** 12 Salud

**Clave de la UR:** L00

**Nombre de la UR:** Centro Nacional de Equidad de Género y Salud Reproductiva

**Clave del Pp:** P017

**Nombre del Pp:** Atención de la Salud Reproductiva y la Igualdad de Género en Salud

### Notas adicionales

En el Proyecto "Mujeres Embarazadas con Alta Vulnerabilidad Social en Áreas Marginadas", se va a realizar a partir de julio del 2010, con el siguiente cronograma de actividades:

ACTIVIDADES	2010					
	Julio	Agosto	Sept.	Octubre	Noviem.	Diciem.
Equipamiento y acondicionamiento del lugar	X		X		X	
Capacitación al personal responsable	X	X				
Recepción residente y ambulatoria		X	X	X	X	X
Valoración médica y ginecológica		X	X	X	X	X
Atención alimentaria		X	X	X	X	X
Invitación a permanecer en el centro		X	X	X	X	X
Taller ambulatorio de maternidad responsable		X	X	X	X	X
Taller ambulatorio de manejo de ansiedad				X		
Impartición de programa psico-educativo			X	X	X	X
Impartición de talleres de habilidades laborales			X	X	X	X
Grupo de ayuda mutua		X	X	X	X	X
Terapia de grupos				X	X	X
Taller de habilidades sociales			X	X	X	X
Supervisión clínica a terapeutas y académicos			X			X
Canalización a servicios de salud pública especializada		X	X	X	X	X
Memoria Fotográfica						
Reporte cualitativo			X		X	X
Reporte cuantitativo			X		X	X
Recomendaciones						X

Por lo cual se evaluará el 40 por ciento en el tercer trimestre y el 100 por ciento en el cuarto trimestre

## NOTAS ADICIONALES AL AVANCE DE PROGRAMAS PRESUPUESTARIOS CON RECURSOS DESTINADOS A LAS MUJERES Y LA IGUALDAD DE GÉNERO

**Concepto registrado en los Anexos 10 del Decreto de PEF:** Atención de la Salud Reproductiva y la Igualdad de Género en Salud

**Ramo:** 12 Salud

**Clave de la UR:** NCA

**Nombre de la UR:** Instituto Nacional de Cardiología Ignacio Chávez

**Clave del Pp:** P017

**Nombre del Pp:** Atención de la Salud Reproductiva y la Igualdad de Género en Salud

Notas adicionales
<p>Se remite información sobre la procedencia de los pacientes atendidos en hospitalización y que egresaron por mejoría, en el anexo 1, en dos archivos, uno por cada género. Actualmente se está trabajando en la desagregación por localidad, ya que no todos los pacientes lo reportan al ingresar como pacientes del Instituto.</p> <p>A su vez, se informa que de los archivos por género, en el próximo trimestre se reportará en uno solo.</p>

## NOTAS ADICIONALES AL AVANCE DE PROGRAMAS PRESUPUESTARIOS CON RECURSOS DESTINADOS A LAS MUJERES Y LA IGUALDAD DE GÉNERO

**Concepto registrado en el Anexo 10 del Decreto de PEF:** Programas de Atención a Familias y Población Vulnerable

**Ramo:** 12 Salud

**Clave de la UR:** NHK

**Nombre de la UR:** Sistema Nacional para el Desarrollo Integral de la Familia

**Clave del Pp:** S150

**Nombre del Pp:** Programas de Atención a Familias y Población Vulnerable

### Notas adicionales

1. La Estrategia Integral de Desarrollo Comunitario (EIDC) como Subprograma del Programa de Atención a Familias y Población Vulnerable, parte de la organización comunitaria y tiene como finalidad fomentar la generación de proyectos que permitan mejorar las condiciones de vida de las personas que viven en localidades marginadas, a través de un proceso de capacitación. El núcleo básico de la EIDC es el Grupo de Desarrollo, que es un "conjunto de personas que se organizan para trabajar voluntariamente a favor del desarrollo de su localidad". Los recursos federales otorgados a los Sistemas Estatales DIF (SEDIF) deben contribuir de manera directa a la adquisición de competencias y habilidades de los integrantes de los Grupos de Desarrollo para que las propuestas de solución a las necesidades identificadas por ellos, se conviertan en proyectos de desarrollo comunitario. El impacto de los proyectos mencionados, se espera que se traduzca en mejoría de las condiciones de vida de todos los habitantes de las localidades, es decir, que el beneficio se extienda más allá de los integrantes de los Grupos de Desarrollo. Este concepto se encuentra plasmado en el indicador de Propósito de la MIR, el cual cuantifica el número de "personas que mejoran sus condiciones de vida" y si bien, la información puede ser desglosada por sexo, el indicador no fue diseñado para medir acciones en materia de equidad de género. Sin embargo, la Estrategia contempla esta perspectiva como una acción importante que suma al objetivo principal de la misma, es decir, se considera una variable para contribuir a mejorar la calidad de vida de la población vulnerable. Estas acciones no se reflejan en el indicador directamente aunque esta propuesta de abordaje puede constituir un modelo para construir una definición operativa de la perspectiva de género para los programas del SNDIF con INMUJERES. Perspectiva de Género de la EIDC: de manera transversal la EIDC promueve los derechos humanos, el enfoque de género y la participación libre de cualquier persona de la comunidad, sin menoscabo de edad, sexo, condición física o social. Desde "Comunidad Diferente", la perspectiva de género se entiende como la inclusión del punto de vista o visión tanto de hombres y mujeres en todos los ámbitos de la vida reflejados en el trabajo que conlleva el programa. Se busca que en los proyectos de desarrollo y sus estrategias se tenga en cuenta la igualdad de trato y oportunidades de mujeres y hombres en cada comunidad, para asegurar la participación equitativa de ambos sexos en todos los planos de la vida social. En la coordinación del trabajo con los SEDIF, se promueve que la perspectiva de género sea considerada desde la planeación de sus actividades, esto a través de los Programas Anuales de Trabajo que presentan al Sistema Nacional DIF. Así mismo, se da seguimiento a lo planteado en sus planes de trabajo a través de un informe cualitativo, en el que reportan acciones para promover la equidad de género.
2. El subprograma Fortalecimiento de las Procuradurías de la Defensa del Menor y la Familia no requiere Notas Adicionales.
3. El subprograma Atención a Personas y Familias en Desamparo no requiere Notas Adicionales.

## NOTAS ADICIONALES AL AVANCE DE PROGRAMAS PRESUPUESTARIOS CON RECURSOS DESTINADOS A LAS MUJERES Y LA IGUALDAD DE GÉNERO

**Concepto registrado en el Anexo 10 del Decreto de PEF:** Programa de estancias infantiles para apoyar a las madres trabajadoras

**Ramo:** 12 Salud

**Clave de la UR:** NHK

**Nombre de la UR:** Sistema Nacional para el Desarrollo Integral de la Familia

**Clave del Pp:** S174

**Nombre del Pp:** Programa de estancias infantiles para apoyar a las madres trabajadoras

### Notas adicionales

El Programa busca contribuir a abatir el rezago en materia de acceso y permanencia en el trabajo de madres que trabajan, buscan empleo o estudian y los padres solos con hijos o niños bajo su cuidado entre 1 y hasta 3 años 11 meses de edad (un día antes de cumplir los 4 años), en hogares con ingresos mensuales de hasta 1.5 salarios mínimos per cápita, aumentando la oferta de espacios de cuidado y atención infantil.

La población a la que está dirigido este programa, es la de las madres trabajadoras carentes de prestaciones de seguridad social y que requieren contar con servicios de cuidado de sus hijos, mientras ellas desempeñan su jornada laboral, así como los propios niñas y niños.

El programa se conforma por dos vertientes: a) Oferta de servicios, en donde se contempla la creación y acondicionamiento de Estancias Infantiles; y b) Demanda, a través de la cual se brindará el apoyo a madres trabajadoras para cubrir las cuotas por concepto del cuidado diario de sus hijos.

## NOTAS ADICIONALES AL AVANCE DE PROGRAMAS PRESUPUESTARIOS CON RECURSOS DESTINADOS A LAS MUJERES Y LA IGUALDAD DE GÉNERO

**Concepto registrado en el Anexo 10 del Decreto de PEF:** Procuración de Justicia Laboral

**Ramo:** 14 Trabajo y Previsión Social

**Clave de la UR:** A00

**Nombre de la UR:** Procuraduría Federal de la Defensa del Trabajo

**Clave del Pp:** E002

**Nombre del Pp:** Procuración de Justicia Laboral

Notas adicionales
En el apartado "Programa presupuestario" no se establece una población objetivo cuantificada, solamente la atendida, en virtud de que la procuración de justicia laboral está orientada a atender todas las solicitudes y peticiones que presenten las trabajadoras y los trabajadores, es decir, opera bajo demanda, por lo que no cuenta con un dato específico sobre la Población beneficiaria del Programa Presupuestario a nivel de población objetivo.

## NOTAS ADICIONALES AL AVANCE DE PROGRAMAS PRESUPUESTARIOS CON RECURSOS DESTINADOS A LAS MUJERES Y LA IGUALDAD DE GÉNERO

**Concepto registrado en el Anexo 10 del Decreto de PEF:** Procuración de Justicia Laboral

**Ramo:** 14 Trabajo y Previsión Social

**Clave de la UR:** A00

**Nombre de la UR:** Procuraduría Federal de la Defensa del Trabajo

**Clave del Pp:** E002

**Nombre del Pp:** Procuración de Justicia Laboral

Notas adicionales										
A00 Procuraduría Federal de la Defensa del Trabajo										
NÚM.	Indicador	Fórmula	RESULTADO						ACUMULADO	
	Nombre		ENERO		FEBRERO		MARZO		ENERO - MARZO 2010	
1	Participación del servicio telefónico.	Llamadas atendidas.	1,892	15.9%	1,662	14.2%	1,675	14.8%	5,229	15.0%
		Orientación y Asesorías proporcionadas x 100.	11,867		11,739		11,307		34,913	
1.1	Llamadas atendidas vía telefónica mujeres y grupos en situación de vulnerabilidad.	Número de llamada atendidas de mujeres y grupos en situación de vulnerabilidad del servicio telefónico.	891	47.1%	781	47.0%	887	53.0%	2,559	48.9%
		Total de llamadas atendidas x100.	1,892		1,662		1,675		5,229	
1.2	Llamadas atendidas vía telefónica hombres.	Número de llamadas atendidas de hombres del servicio telefónico.	1,001	52.9%	881	53.0%	788	47.0%	2,670	51.1%
		Total de llamadas atendidas x100.	1,892		1,662		1,675		5,229	

## NOTAS ADICIONALES AL AVANCE DE PROGRAMAS PRESUPUESTARIOS CON RECURSOS DESTINADOS A LAS MUJERES Y LA IGUALDAD DE GÉNERO

**Concepto registrado en el Anexo 10 del Decreto de PEF:** Fomento de la equidad de género y la no discriminación en el mercado laboral

**Ramo:** 14 Trabajo y Previsión Social

**Clave de la UR:** 410

**Nombre de la UR:** Dirección General para la Igualdad Laboral

**Clave del Pp:** E005

**Nombre del Pp:** Fomento de la equidad de género y la no discriminación en el mercado laboral

Notas adicionales
<p><b>Población objetivo</b></p> <p>En virtud de que en el presente ejercicio fiscal se busca reducir las brechas laborales entre la población, a través de la elaboración y desarrollo de políticas normativas, así como beneficiar a organizaciones públicas y privadas con prácticas laborales de equidad, igualdad, combate a la violencia laboral, etc., no es posible determinar cuantitativamente a una población objetivo beneficiaria.</p>

## NOTAS ADICIONALES AL AVANCE DE PROGRAMAS PRESUPUESTARIOS CON RECURSOS DESTINADOS A LAS MUJERES Y LA IGUALDAD DE GÉNERO

**Concepto registrado en el Anexo 10 del Decreto de PEF:** Definición de la normatividad para la política ambiental e identificación y diseño de instrumentos de fomento en apoyo al desarrollo sustentable.

**Ramo:** 16 Medio Ambiente y Recursos Naturales

**Clave de la UR:** 116

**Nombre de la UR:** Unidad Coordinadora de Participación Social y Transparencia

**Clave del Pp:** P002

**Nombre del Pp:** Definición de la normatividad para la política ambiental e identificación y diseño de instrumentos de fomento en apoyo al desarrollo sustentable y Capacitación Ambiental y Desarrollo Sustentable.

### Notas adicionales

El Anexo 1 se presentará en el siguiente reporte, de acuerdo a como lo solicitan. Mientras tanto, se adelanta información en un archivo adjunto en el apartado: Documentos asociados.

De estos resultados, será a través de las Delegaciones Federales que se entregarán los recursos a las beneficiarias de los proyectos apoyados y será hasta el mes de abril en que se refleje esta erogación en los balances presupuestarios (es decir, se reportará en el segundo trimestre del año).



UNIDAD COORDINADORA DE PARTICIPACIÓN SOCIAL Y TRANSPARENCIA  
DIRECCIÓN GENERAL ADJUNTA DE IGUALDAD Y DERECHOS HUMANOS  
DIRECCIÓN DE EQUIDAD DE GÉNERO  
SUBSIDIOS DE CAPACITACIÓN E INVERSIÓN PARA GRUPOS DE MUJERES, EJERCICIO FISCAL 2010  
PROYECTOS SELECCIONADOS POR LA UCPA

N°	LOCALIDAD	MUNICIPIO	ESTADO	GRUPO ÉTNICO	NOMBRE DEL GRUPO	NOMBRE DEL PROYECTO	OBJETIVO	BENEFICIARIOS			MONTO SOLICITADO A LA SEMARNAT		TOTAL SEMARNAT
								H	M	T	CAPACITACIÓN	INVERSIÓN	
1	Caldera	Asientos	Aguascalientes	Ninguno	Mujeres de Caldera	Mujer agua, y energía para Caldera	Capacitar al grupo de mujeres en un proceso educativo de género y medio ambiente, mediante la elaboración de ecotecnias como cisternas de ferrocemento, estufas ahorradoras de leña, así como consolidar un grupo colaborativo y cooperativo de mujeres de mujeres mediante una perspectiva de género y un adecuado aprovechamiento de recursos naturales de la comunidad.	0	20	20	\$ 30,000.00	\$ 117,000.00	\$ 147,000.00

## NOTAS ADICIONALES AL AVANCE DE PROGRAMAS PRESUPUESTARIOS CON RECURSOS DESTINADOS A LAS MUJERES Y LA IGUALDAD DE GÉNERO

Notas adicionales													
2	Playas de Tijuana	Tijuana	Baja California	Ninguno	Hormiguillas	Instalación de vivero de plantas nativas en la Subcuenca de los Laureles	Establecer un vivero comunitario que a corto plazo estimule el desarrollo de iniciativas locales de conservación y contribuya al ingreso económico familiar, mediante la venta de planta nativa que se utilizará para restaurar y preservar los hábitats naturales y rescatar la viabilidad de especies endémicas en la micro cuenca y otra zona de la ciudad.	0	18	18	\$ 30,000.00	\$ 120,000.00	\$ 150,000.00
3	La Paz	La Paz	Baja California Sur	Ninguno	Mujeres Activas	Elaboración de composta con agua captada	Instalar y operar un sistema de compostaje que separe desechos orgánicos de origen vegetal y producir composta para su posterior utilización en jardinería.	1	22	23	\$ 30,000.00	\$ 120,000.00	\$ 150,000.00
4	Ejido Miguel Colorado	Champotón	Campeche	Maya	La Primavera	Unidad Productora de Huertos Biointensivos	Establecer una unidad de huertos biointencivos, con la infraestructura requerida para la producción y utilización de abono orgánico, mediante sistemas de riego por goteo durante el primer semestre del año 2010 para la producción de hortalizas orgánicas.	18	4	22	\$ 30,000.00	\$ 120,000.00	\$ 150,000.00
5	Barrio las Delicias	San Cristóbal de Las Casas	Chiapas	Ninguno	Las Delicias	Rehabilitación y reforestación de huertos frutícolas Barrio Las Delicias, San Cristóbal de Las Casas	Fortalecer la organización de las mujeres del Barrio las Delicias a partir de la rehabilitación y la reforestación de huertos familiares, implementación de prácticas de conservación de suelo, producción composta, uso de secadores solares para hacer frente a la crisis alimentaria (autoconsumo y comercialización) como una adaptación al cambio climático.	6	26	32	\$ 30,000.00	\$108,800.00	\$138,800.00

## NOTAS ADICIONALES AL AVANCE DE PROGRAMAS PRESUPUESTARIOS CON RECURSOS DESTINADOS A LAS MUJERES Y LA IGUALDAD DE GÉNERO

Notas adicionales													
6	Canalum	Comitán	Chiapas	Ninguno	20 de julio	Uso y promoción de tecnologías alternativas, fogones ahorradores de leña y letrinas ecológicas, por el grupo de Mujeres 20 de Julio en Canalum, Comitán, Chiapas	Motivar y fortalecer a través de la sensibilización y capacitación del grupo de mujeres 20 de Julio practicas adecuadas de tratamientos de residuos y de mínimo consumo en el uso de la leña al interior de los hogares de Canalum, Chiapas, a través de la construcción y el uso de fogones ahorradores de leña y de letrinas aboneras secas y el buen uso de estas, y contribuir así en mejorar la salud ambiental doméstica y comunitaria.	0	20	20	\$ 28,050.00	\$59,000.00	\$87,050.00
7	San Andrés	Berriozbal	Chiapas	Ninguno	San Andrés	Manejo de los desechos orgánicos producidos en San Andrés	Capacitar a las integrantes del grupo, en la construcción, instalación y operación de sanitarios secos y de un módulo de tratamiento de residuos sólidos; así como en el mejoramiento de sus hábitos de consumo y equidad mediante la realización de talleres que les permitan obtener los conocimientos, habilidades y destrezas para mejorar la calidad de vida de sus familias.	0	30	30	\$ 30,000.00	\$ 120,000.00	\$ 150,000.00
8	Shoctic	Tila	Chiapas	Chol	Mujeres Emprendedoras de Shoctic	Implementación de tecnologías ahorradoras de leña en la comunidad Shoctic, municipio de Tila, Chiapas.	Construir fogones que ayude a reducir el consumo de leña, la acumulación de humos al interior de la cocina, reducir el tiempo de cocción de los alimentos y lograr que las mujeres participen en otras actividades al disminuir el tiempo de permanencia en la cocina. Desarrollar ecotecnias demostrativas en el uso y difusión de	0	72	72	\$ 30,000.00	\$ 120,000.00	\$ 150,000.00

## NOTAS ADICIONALES AL AVANCE DE PROGRAMAS PRESUPUESTARIOS CON RECURSOS DESTINADOS A LAS MUJERES Y LA IGUALDAD DE GÉNERO

Notas adicionales													
							sanitarios ecológicos secos en la localidad de Shoctic, Municipio de Tila; Chiapas.						
9	Juan Eugenio	Torreón	Coahuila	Ninguno	Por la conservación, el desarrollo y las familias de la Reserva ecológica Sierra y Cañón de Jimulco.	Recicla, utiliza y salva la Reserva ecológica municipal al Sierra y Cañón de Jimulco	Fortalecer una iniciativa ambientalista y productiva desde el equipamiento y complementación del centro de acopio (residuos sólidos, orgánicos e inorgánicos) y educación ambiental para toda la reserva ecológica municipal Sierra y Cañón de Jimulco que nos lleve a una cultura de sustentabilidad y de conservación del medio ambiente.	2	18	20	\$ 30,000.00	\$ 120,000.00	\$ 150,000.00
10	Agua Fria	Agua Fria	Colima	Ninguno	Agua Fria	Ecotecnias alternativas para el desarrollo de la mujer en las comunidades	Lograr mediante tecnologías alternativas el uso eficiente de energía como combustible para cocinar , con la formación de habilidades, para difundir la tecnología, la conozcan y logra que cuando menos el 80% de sus habitantes que realizan la cocción de sus alimentos ahorren leña . Aumentar el recicle de residuos orgánicos elaborando composta en contenedores y don el deshidratador solar lograr el ahorro de energía consiguiendo productos naturales.	0	24	24	\$ 30,000.00	\$ 80,000.00	\$ 110,000.00

## NOTAS ADICIONALES AL AVANCE DE PROGRAMAS PRESUPUESTARIOS CON RECURSOS DESTINADOS A LAS MUJERES Y LA IGUALDAD DE GÉNERO

Notas adicionales													
11	Playas Boca de Pascuales	Tecomán	Colima	Ninguno	Eco Género	Alternativa Ecológica en Boca de Pascuales	Lograr la capacitación y la generación de empleo para el grupo de mujeres eco género en el manejo y protección adecuado de los recursos naturales, mediante la realización y uso de ecotecias , colaborar con el programa estratégico de cambio climático en la construcción de estufas ahorradoras de leña ; y mediante la construcción de baño seco compostero minimizar el impacto ambiental en ríos, dren, estero, océano, el hábitat de tortuga marina (Lepidochelys Olivácea), zona demanglar blanco (Laguncularia racemosa )especies en peligro y protección especial, concientizar al grupo de mujeres, la localidad y el municipio en compensar el impacto ambiental ocasionado, mediante talleres ; y eventos de reforestación, limpieza de zona de playa; educación ambiental en escuela primaria que impactará a nivel municipal.	3	15	18	\$ 30,000.00	\$ 50,400.00	\$ 80,400.00

## NOTAS ADICIONALES AL AVANCE DE PROGRAMAS PRESUPUESTARIOS CON RECURSOS DESTINADOS A LAS MUJERES Y LA IGUALDAD DE GÉNERO

Notas adicionales													
12	Cerrito de Aceves	Abasolo	Guanajuato	Ninguno	Cerrito de Aceves	Ecotecnias de Cerrito de Aceves (Construcción de Estufas ecológicas y cisternas )	Incrementar la eficiencia en la utilización de leña para uso doméstico, disminuyendo la presión sobre los recursos naturales de la región y aprovechar el agua de lluvia, mediante la construcción de cisternas, capacitar al grupo sobre los temas de ecotecnias, equidad de género, administración y carta de la tierra.	0	18	18	\$ 30,000.00	\$120,000.00	\$150,000.00
13	La Ordeña de Barajas	Pénjamo	Guanajuato	Ninguno	La Ordeña de barajas	Construcción de Estufas ecológicas y cisternas	Dotar a las mujeres amas de casa del sector rural con estufas ecológicas para incrementar la eficiencia de la utilización de leña para uso doméstico y aprovechar el agua de lluvia mediante la construcción de cisternas.	0	18	18	\$ 30,000.00	\$ 120,000.00	\$ 150,000.00
14	San José de Maravillas	Pénjamo	Guanajuato	Ninguno	San José de Maravillas	Construcción de Estufas ecológicas y cisternas para San José de Maravillas	Atender los problemas de marginación del grupo de la Atarjea aportando recursos para la puesta en marcha de ecotecnias que favorezcan el aprovechamiento sustentable de los recursos dendroenergético y el agua, a través de capacitación, organización, gestión y construcción de estas ecotecnias.	0	18	18	\$ 30,000.00	\$ 120,000.00	\$ 150,000.00

## NOTAS ADICIONALES AL AVANCE DE PROGRAMAS PRESUPUESTARIOS CON RECURSOS DESTINADOS A LAS MUJERES Y LA IGUALDAD DE GÉNERO

Notas adicionales													
15	La Palma	Juan R. Escudero	Guerrero	Ninguno	Grupo de Mujeres de La Palma	Construcción de estufas rurales ahorradoras de leña y establecimiento de plantación de linderos de parcela s de especies forestales maderas para aprovechamiento o dendroenergético y capacitación en la conservación de suelos a través del establecimiento de plantaciones, equidad de genero y autoestima y organización y toma de decisiones	Construir 39 estufas rurales ahorradoras de leña para sustituir el uso del fogón abierto en los hogares del medio rural que todavía utilizan la leña como principal combustible para la cocción de alimentos, así como el establecimiento de 3 has de barreras vivas para conservación y restauración de suelos, mediante la plantación y establecimiento de especies forestales maderables para producción de leña, así como capacitar en la construcción, operación y mantenimiento de estufas ahorradoras de leñas, en la conservación y restauración de suelos, así como en aspectos diversos de equidad de genero y genero, a fin de fortalecer y elevar la autoestima y en aspectos de organización y toma de decisiones.	2	39	41	\$ 30,000.00	\$ 75,560.00	\$ 105,560.00
16	Zipala	Copalillo	Guerrero	Nahuatl	Se Cualitlanezquetl Ipan Zihuate (Un Mejor Amanecer para Las Mujeres)	Ayoc Titequipanozen Ica Atl (ya no batallar emos por el agua)	Construir un sistema de captación y almacenamiento de agua para el uso domestico y la instrumentación de la producción de hortalizas de traspatio en la comunidad de Zipala, mpio. de Copalillo. Gro.	0	30	30	\$ 30,000.00	\$ 119,775.50	\$ 149,775.50

## NOTAS ADICIONALES AL AVANCE DE PROGRAMAS PRESUPUESTARIOS CON RECURSOS DESTINADOS A LAS MUJERES Y LA IGUALDAD DE GÉNERO

Notas adicionales													
17	Comodejé	Huichapán	Hidalgo	Ninguna	Comodejé	"Sembrando Opciones"	Contribuir a mejorar las condiciones de vida de las mujeres del grupo Aldea Verde a través de la capacitación para la producción orgánica de hortalizas, abonos y productos hechos plantas medicinales, con la intención de su comercialización en el mercado regional.	1	19	20	\$ 29,900.00	\$ 107,969.00	\$ 137,869.00
18	Jonacapa	Huichapán	Hidalgo	Ninguna	Unidas por Jonacapa podemos vivir mejor	Unidas podemos vivir mejor	Evitar el deterioro ambiental al mismo tiempo no permitir que las mujeres campesinas pierdan sus usos y costumbres al verse limitadas por la falta de asesoría y recursos , que mejoren su calidad de vida y de sus familias de una manera sustentable y amigable con su entorno natural.	0	18	18	\$ 28,440.00	\$ 120,000.00	\$ 148,440.00
19	Ejido Los Pintados	San José del Rincón	México	Mazahua	Las Cebollitas	Construcción de baños secos, manejo de desechos, separación de basura y composta .	Crear un sistema de saneamiento integral ;organizado, eficiente, eficaz y sustentable, de recolección y manejo de los desechos, mediante la instalación de baños secos ecológicos, contenedores y composteras para su posterior reaprovechamiento en la comunidad.	0	19	19	\$ 30,000.00	\$ 100,000.00	\$ 130,000.00
20	El Curtido	Zinacantepec	México	Ninguno	Mujeres Maquileras	Sustitución de fogones abiertos por estufas ahorradoras de leña o ecológicas, composteo y lombricomposteo y huertos orgánicos.	Desplegar estrategias con comunidades indígenas forestales campesinas y ganaderas que permitan reducir el daño ecológico y ambiental, así como cimentar bases de desarrollo social para direccionar a la población hacia una comunidad sustentable.	0	60	60	\$ 30,000.00	\$ 120,000.00	\$ 150,000.00

## NOTAS ADICIONALES AL AVANCE DE PROGRAMAS PRESUPUESTARIOS CON RECURSOS DESTINADOS A LAS MUJERES Y LA IGUALDAD DE GÉNERO

Notas adicionales													
21	El Saltillo	Jilotepec	México		El Saltillo	Sustitución de fogones abiertos por estufas ahorradoras de leña o ecológicas, composteo y lombricomposteo y huertos orgánicos.	Desplegar estrategias con comunidades indígenas forestales campesinas y ganaderas que permitan reducir el daño ecológico y ambiental, así como cimentar bases de desarrollo social para direccionar a la población hacia una comunidad sustentable.	1	59	60	\$ 30,000.00	\$ 120,000.00	\$ 150,000.00
22	Hermiltepec	Luvianos	México	Ninguno	Mujeres por un bien común	Estufas Ahorradoras de Leña y Pintura natural.	Mejorar la calidad de vida al evitar la ingesta de gases contaminantes, reducir la creación de enfermedades respiratorias y físicas, así como dar una mejor presentación a sus viviendas a través del acondicionamiento con pintura natural.	9	61	70	\$ 30,000.00	\$ 120,000.00	\$ 150,000.00
23	Crescencio Morales	Zitacuaro	Michoacán	Mazahua	Mazahua de Mujeres de Crescencio Morales	Elaboración y construcción de estufas ahorradoras de leña y aprovechamiento de residuos sólidos domésticos a través de lombricompostaje y huertos verticales.	Contribuir mediante la capacitación a mejorar la salud humana y ambiental en comunidades rurales a través de la construcción de estufas ahorradoras de leña y huertos verticales, reduciendo la presión sobre los recursos forestales.	0	20	20	\$ 30,000.00	\$ 42,690.00	\$ 72,690.00
24	Donaciano Ojeda	Zitacuaro	Michoacán	Mazahua	Mazahua de Mujeres de Donaciano Ojeda	Elaboración e instalación de sanitarios secos y aprovechamiento de residuos	Contribuir mediante la capacitación a mejorar la salud humana y ambiental en comunidades rurales a través de la construcción de sanitarios secos y huertos verticales, disminuyendo la contaminación biológica	0	20	20	\$ 30,000.00	\$ 65,580.00	\$ 95,580.00

## NOTAS ADICIONALES AL AVANCE DE PROGRAMAS PRESUPUESTARIOS CON RECURSOS DESTINADOS A LAS MUJERES Y LA IGUALDAD DE GÉNERO

Notas adicionales													
						sólidos domésticos a través de lombricompostaje y huertos verticales							
25	Ejido Susupuat	Susupuat	Michoacán	Ninguno	Susupuat	Construcción de cisternas de ferrocemento y patios de composteo.	Desarrollar capacidades en la construcción, mantenimiento y manejo de estas ecotecnias, así como desarrollar habilidades de organización y gestión de este grupo de mujeres.	0	19	19	\$ 29,999.88	\$ 118,878.00	\$ 148,877.88
26	Laguna de Sánchez	Santiago	Nuevo León	Ninguno	Unidas para la conservación	Acondicionamiento de un vivero forestal.	Acondicionar técnicamente el vivero forestal para eficientizar el uso del agua de riego en la producción de plantas y al mismo tiempo mejorar las condiciones de trabajo y salud de los integrantes.	4	11	15	\$ 30,000.00	\$ 99,130.00	\$ 129,130.00
27	Loma Morillo	San Miguel Suchixtepec	Oaxaca	Zapoteco	Mujeres Zapotecas de Loma Morillo	Construcción, uso y mantenimiento de baños ecológicos y filtros tratadores de aguas grises en la ranchería de loma morillo.	Promover el manejo sustentable del agua en la ranchería de loma morillo a través de la construcción de sanitarios ecológicos secos con desviación de orina y filtros tratadores de aguas grises en la ranchería de loma morillo que permitan un desarrollo comunitario sustentable y un ambiente saludable cuidando la cuenca del Río Copalita.	0	18	18	\$ 25,000.00	\$ 120,000.00	\$ 145,000.00
28	San Dionisio del Mar	San Dionisio del Mar	Oaxaca	Huave	Montaj Tieldiuk	Construcción de estufas Lorena y producción de lombricomposta.	Establecer en este grupo de mujeres una nueva herramienta para el uso y manejo de la leña así como la producción de abono orgánico, como una alternativa de sustentabilidad: mediante la capacitación para mejorar la calidad de vida de las familias, y disminuir	0	19	19	\$ 26,929.00	\$ 108,575.00	\$ 135,504.00

## NOTAS ADICIONALES AL AVANCE DE PROGRAMAS PRESUPUESTARIOS CON RECURSOS DESTINADOS A LAS MUJERES Y LA IGUALDAD DE GÉNERO

Notas adicionales													
							el consumo de leña en la cocción de alimentos, además la contaminación por el humo y disminuir los problemas de salud.						
29	San Francisco Coatlán	San Pablo Coatlán	Oaxaca	Zapoteco	Unidas De San Francisco	Capacitación, construcción y mantenimiento de estufas ahorradoras de leña y baños ecológicos así como sus talleres complementarios administración y contabilidad, equidad de genero y autoestima, organización y toma de decision es.	Construir estufas rurales ahorradoras de leña y baños secos (ecológicos) en apoyo al grupo de mujeres unidas de san francisco, mediante materiales existentes en la región, ejecutándose los trabajos en el mes de abril del 2010, para la reducción de problemas tales como contaminación y deterioro ambiental, enfermedades respiratorias y gastrointestinales.	0	18	18	\$ 29,500.00	\$ 119,268.00	\$ 148,768.00
30	Santiago Yogana	Santiago Yogana	Oaxaca	Ninguno	Grupo Sueños y Metas	Tequio juvenil por el medio ambiente: construyendo nuestra herencia.	Fortalecer las capacidades y habilidades de las mujeres jóvenes de Yogana para implementar acciones de las unidades de producción y el desarrollo de habilidades para la vida.	3	15	18	\$ 30,000.00	\$ 120,000.00	\$ 150,000.00
31	Colonia los Sapos	San Martín Tlapala	Puebla	Mexicas y Náhuatl	Los Agueguetes	Construcción de estufas Lorena y Letrinas Secas.	La construcción de letrinas secas y estufas Lorena harán un buen uso y manejo que ayudará a no seguir contaminando el Río Cantarranas y a dejar la deforestación del medio ambiente y poder heredar a	2	19	21	\$ 30,000.00	\$ 100,000.00	\$ 130,000.00

## NOTAS ADICIONALES AL AVANCE DE PROGRAMAS PRESUPUESTARIOS CON RECURSOS DESTINADOS A LAS MUJERES Y LA IGUALDAD DE GÉNERO

Notas adicionales													
							nuestro hijos un lugar habitable.						
32	Xochitlán de Romero Rubio	Xochitlán de Vicente Suárez	Puebla	Náhuatl	Nahuas de la Sierra Norte de Puebla	Mujeres constru- ctoras de fogones ahorrado- res y secadores solares de leña.	Capacitar en la construcción y mantenimiento de fogones y ahorradores solares para mejorar nuestra salud y la del medio ambiente, así como contribuir al ahorro monetario y de trabajo familiar. La autoconstrucción de estás enotecnias con el sistema de mano vueltanos permitirá darles mantenimiento sin ayuda externa.	0	45	45	\$ 29,970.00	\$ 119,704.00	\$ 149,674.00
33	San Cristóbal Xochimil- pa	Zacatlán	Puebla	Náhuatl	Pascua Xochitl	Salud ambient- al, familiar y comunit- aria	Eficientar el uso de los recursos naturales en 18 familias de la comunidad y reducir los riesgos de la salud por el uso ineficiente de la energía creando una dinámica de participación social familiar al involucrar a los demás miembros de la familia en la construcción de los modelos de ecotecnias seleccionados.	0	18	18	\$ 28,011.62	\$ 120,000.00	\$ 148,011.62
34	Jáuregui	Querétaro	Querétaro	Ninguno	Mujeres en la lucha por el medio ambiente	Por un San José Buena Vista más limpio: centro de acopio para la recolección y separación de residuos sólidos no peligrosos.	Establecer un centro de acopio de residuos sólidos no peligrosos y una zona de cultivo de hortalizas en San José Buenavista para canalizar los residuos reciclables que se producen en la comunidad, mediante la sensibilización y capacitación de los habitantes para la separación doméstica, así como concientizar a la población sobre el cuidado del ambiente, a través de un manejo más adecuado de los residuos sólidos y el	0	29	29	\$ 30,000.00	\$ 120,000.00	\$ 150,000.00

## NOTAS ADICIONALES AL AVANCE DE PROGRAMAS PRESUPUESTARIOS CON RECURSOS DESTINADOS A LAS MUJERES Y LA IGUALDAD DE GÉNERO

Notas adicionales														
							saneamiento y restauración de los suelos a partir de la agricultura orgánica.							
35	La carbonera	Querétaro	Querétaro	Ninguno	Mujeres y Ambiente	La Carbonera: comunidad sustentable	Iniciar el proceso de tránsito hacia la sustentabilidad de la comunidad de la Carbonera manejando soluciones limpias a los problemas de contar con fogones tradicionales que consumen leña y dañan la salud de las mujeres y mediante un proceso de obtención de recursos mediante la venta de humus de lombriz obtenido a través del procesamiento de basura orgánica y excremento de animales para establecer un huerto familiar.	1	35	36	\$ 16,000.00	\$ 103,950.00	\$ 119,950.00	
36	Cancún	Benito Juárez	Quintana Roo	Maya	Hort y Cultura	"Eco Huertos Urbanos Pedagógicos"	Fomentar la agricultura urbana aplicando procesos técnicos y administrativos para generar productos agrícolas y experiencias que estrechan los lazos sociales y los valores comunitarios como una herramienta de empoderamiento de la mujer y su posición de género.	2	18	20	\$ 30,000.00	\$ 105,991.00	\$ 135,991.00	
37	Felipe Carrillo Puerto	Felipe Carrillo Puerto	Quintana Roo	Maya	K'uxtal lu'um (Revive la tierar)	Centro de Transferencia para residuos sólidos de Felipe Carrillo Puerto, Quintana Roo.	Establecer un centro de acopio de PET, con la finalidad de impulsar la separación de residuos en la comunidad, funcionar como punto estratégico a comunidades aledañas, ayudar a la conservación por tiraderos a cielo	3	15	18	\$ 30,000.00	\$ 120,000.00	\$ 150,000.00	

## NOTAS ADICIONALES AL AVANCE DE PROGRAMAS PRESUPUESTARIOS CON RECURSOS DESTINADOS A LAS MUJERES Y LA IGUALDAD DE GÉNERO

Notas adicionales													
							abierto y generar empleos directos e indirectos entre la población y el grupo de trabajo.						
38	Amamax	Coxcatlán	S.L.P.	Náhuatl	La Esperanza	Construcción de estufas ahorradoras de leña.	I) Reducir el uso de combustible (leña) en la preparación de alimentos, mediante la construcción de 44 estufas ahorradoras de leña para mejorar las condiciones de salud, disminuyendo la exposición al humo de las familias II) establecimiento de 44 huertos utilizando la ceniza con la finalidad de mejorar los suelos y disminuir el efecto de plagas en el traspatio iii) establecimiento y/o construcción de 44 filtros potabilizadores caseros.	1	43	44	\$30,000.00	\$120,000.00	\$150,000.00
39	Ejido km. 58	Villa de Zaragoza	S.L.P.	Ninguno	Mujeres Ecológicas	Construcción de estufas ahorradoras de leña	Realizar un proyecto sustentable con apoyo dirigido a mujeres, mejorando la salud y buscando la reducción de uso de leña mejorando la calidad ambiental en la localidad	0	33	33	\$ 30,000.00	\$ 120,000.00	\$ 150,000.00
40	El Saladito	Elota	Sinaloa	Ninguno	Mujeres unidad del saladito S.C. de R.L.	Centro de Acopio Comunitario de Residuos Sólidos en la Comunidad de el Saladito, Elota, Sinaloa.	Instruir a un grupo de mujeres sobre las técnicas de manejo de residuos sólidos en la comunidad de el Saladito, Elota Sinaloa.	3	26	29	\$30,000.00	\$120,000.00	\$150,000.00

## NOTAS ADICIONALES AL AVANCE DE PROGRAMAS PRESUPUESTARIOS CON RECURSOS DESTINADOS A LAS MUJERES Y LA IGUALDAD DE GÉNERO

Notas adicionales													
41	Poza Redonda 1ra Secc.	Cardenas	Tabasco	Ninguno	La Esperanza	Construcción y capacitación en filtros caseros de agua, sanitarios o seco y estufas ahorradoras de leña.	Fortalecer a través del proceso de capacitación y construcción de tecnologías ambientales, el trabajo individual y el colectivo de las promotoras ambientales de la región de la chontalpa, promover el manejo y uso integral sustentable de la leña y el agua , como fuentes básicas de energía y vida.	0	25	25	\$ 30,000.00	\$ 112,700.00	\$ 142,700.00
42	RA. Vicente Guerrero , Secc Guanal	Teapa	Tabasco	Ninguno	Las Orquideas	Cosecha de agua pluvial para 15 viviendas rurales a través de sistema de captación de lluvia mediante canales de conducción y cisternas de ferrocemento, así como un sistema de producción de hortalizas bajo tecnología organopónicas	Fortalecer el proceso organizativo y la equidad de género a través de la construcción de un sistema de captación de agua de lluvia mediante canales de conducción y cisternas de ferrocemento, así como un sistema de producción de hortalizas bajo tecnología organopónica.	0	30	30	\$ 30,000.00	\$ 120,000.00	\$ 150,000.00
43	San Lorenzo	Teapa	Tabasco	Ninguno	La Luz de la Esperanza	Construcción de estufas ahorradoras de leña y producción de hortalizas organopónicas.	Disminuir el uso cotidiano de leña en los hogares para así contribuir a un mejor aprovechamiento de sus recursos naturales eso a partir del uso de estufas ahorradoras de leña que al mismo tiempo eviten los efectos nocivos del humo. Por otro lado también se tiene como objetivo la producción de hortalizas de manera amigable con el ambiente y con la utilización de materias locales.	0	71	71	\$ 30,000.00	\$ 119,209.00	\$ 149,209.00

## NOTAS ADICIONALES AL AVANCE DE PROGRAMAS PRESUPUESTARIOS CON RECURSOS DESTINADOS A LAS MUJERES Y LA IGUALDAD DE GÉNERO

Notas adicionales												
44	San Jorge Tezoquipan	Panotla	Tlaxcala	Ninguno	Mujeres trabajan por un progreso sustentable	Construcción y mantenimiento de 35 fogones ahorradores de leña y 35 cisternas de ferrocemento para la producción de un huerto familiar orgánico además de asesorar las habilidades administrativas organización de gestión relacionados con la operación y administración del proyecto.	Implementar talleres de capacitación que brinden asesoría para la construcción y mantenimiento de fogones ahorradores de leña (Lorena) y captación de agua de lluvia en cisternas de ferrocemento para la producción de un huerto familiar orgánico además de asesorar las habilidades administrativas organización de gestión relacionados con la operación y administración del proyecto.	35	35	\$ 30,000.00	\$ 120,000.00	\$ 150,000.00
45	San Miguel Xaltipa	Contla de Juan Cuamatzi	Tlaxcala	Nahuatl	Same Implántale	Same Implántale	Construcción y mantenimiento de 35 fogones ahorradores de leña y 35 cisternas de ferrocemento para la captación de agua de lluvia para la producción de hortalizas orgánicas.	32	32	\$ 30,000.00	\$ 120,000.00	\$ 150,000.00
46	El Palmito	Tantoyuca	Veracruz	Tenek	Mujeres del Palmito	Construcción de fogones Lorena y establecimiento de barreras vivas	Promover el desarrollo de las técnicas y habilidades de organización y de gestión de un grupo de mujeres, en la conservación y aprovechamiento sustentable de sus limitados recursos naturales, que contribuyan a reducir el deterioro ambiental y mejoren su calidad de vida.	0	31	\$ 30,000.00	\$ 119,970.00	\$ 149,970.00
47	Pachitla	Zontecomatlán	Veracruz	Nahuatl	Mujeres de Pachitla	Uso de tecnologías ecológicas apropiada al medio rural	Aprender a utilizar tecnologías ecológicas que permitan el manejo adecuado de las excretas humanas y el ahorro de leña para contribuir en la disminución del deterioro ambiental	0	23	\$ 30,000.00	\$ 120,000.00	\$ 150,000.00

## NOTAS ADICIONALES AL AVANCE DE PROGRAMAS PRESUPUESTARIOS CON RECURSOS DESTINADOS A LAS MUJERES Y LA IGUALDAD DE GÉNERO

Notas adicionales													
48	El Cuyo	Tizimín	Yucatán	Ninguno	Mujeres del Mar	Construcción de fogones Lorena y Letrinas secas en la comunidad del cuyo, Yucatán	Uso eficiente de la energía y mejoramiento de la salud ambiental, a través de la construcción de fogones Lorena y letrinas secas par el mejoramiento de la calidad de vida de las mujeres y sus familias.	0	47	47	\$ 18,128.00	\$ 83,547.00	\$ 101,675.00
49	Felipe Carrillo Puerto	Chemáx	Yucatán	Maya	Mujeres de la comunidad de Felipe Carrillo Puerto	Proyecto integral de consolidación del grupo Mujeres de la comunidad de Felipe Carrillo Puerto, mediante la elaboración de productos para el consumo comunitario y familiar, una herramienta de inversión y ahorro.	Construir un módulo integral de desarrollo comunitario con la participación de los integrantes y familias del grupo, mediante su capacitación, la construcción de eco tecnologías y la elaboración de panificación, jabones aromáticos y medicinales, así como el cultivo de plantas de uso medicinal, en un transcurso de tres meses, con la finalidad de consolidar el trabajo organizativo realizado por el grupo.	0	28	28	\$ 28,430.00	\$ 67,945.00	\$ 96,375.00
50	Huanusco	Huanusco	Zacatecas	Ninguno	Huanoch	Establecimiento de un centro de acopio de Residuos Sólidos y la construcción de huertos hortícolas de traspatio con sistema de riego por goteo	Reducir la contaminación en suelos, ríos y espacios públicos, así como producir hortalizas para autoconsumo en huertos de traspatio, generando fuentes de empleo e ingresos que coadyuven al mejoramiento en la calidad de vida de la población atendiendo a la equidad de género.	5	14	19	\$ 30,000.00	\$ 120,000.00	\$ 150,000.00

## NOTAS ADICIONALES AL AVANCE DE PROGRAMAS PRESUPUESTARIOS CON RECURSOS DESTINADOS A LAS MUJERES Y LA IGUALDAD DE GÉNERO

Notas adicionales													
51	Tabasco	Tabasco	Zacatecas	Ninguno	Por un Tabasco Digno	Establecimiento de un centro de acopio de residuos sólidos y la construcción de huertos hortícolas de traspatio con sistema de riego por goteo	Reducir la contaminación en suelos, ríos y espacios públicos, a través de la recolección de residuos sólidos urbanos, así como producir hortalizas para autoconsumo en huertos de traspatio generando fuentes de empleo e ingresos que coadyuven al mejoramiento de localidad de vida de la población atendiendo la equidad de género.	2	16	18	\$ 30,000.00	\$ 120,000.00	\$ 150,000.00
								69	1401	1470	\$ 1,488,358.50	\$ 5,545,641.50	\$ 7,034,000.00

## NOTAS ADICIONALES AL AVANCE DE PROGRAMAS PRESUPUESTARIOS CON RECURSOS DESTINADOS A LAS MUJERES Y LA IGUALDAD DE GÉNERO

**Concepto registrado en el Anexo 10 del Decreto de PEF:** Programa de Conservación para el Desarrollo Sostenible (PROCODES)

**Ramo:** 16 Medio Ambiente y Recursos Naturales

**Clave de la UR:** F00

**Nombre de la UR:** Comisión Nacional de Áreas Naturales Protegidas

**Clave del Pp:** S046

**Nombre del Pp:** Programa de Conservación para el Desarrollo Sostenible (PROCODES)

### Notas adicionales

El Anexo 1 se reportará en el segundo trimestre, debido a que en el primero no hay programación de avances en cuanto a los indicadores.

En cuanto al presupuesto, la programación de erogación se realiza trimestralmente. El primer trimestre no se programó avance.

No se tiene programado realizar ninguna acción sobre los indicadores establecidos durante el primer trimestre, por lo que no se registran avances en ninguno de ellos. Sin embargo, las actividades realizadas al primer trimestre son: Publicación, por parte de las Direcciones Regionales, de la convocatoria para el acceder a los recursos del PROCODES 2010, en el diario de mayor circulación estatal; Difusión del PROCODES en las Áreas Naturales Protegidas y Regiones Prioritarias para la Conservación. Revisión y recepción, en las Direcciones Regionales y Direcciones de ANP, de las solicitudes de apoyo. Realización del dictamen técnico y económico correspondiente para la asignación de los recursos.

## NOTAS ADICIONALES AL AVANCE DE PROGRAMAS PRESUPUESTARIOS CON RECURSOS DESTINADOS A LAS MUJERES Y LA IGUALDAD DE GÉNERO

**Concepto registrado en el Anexo 10 del Decreto de PEF:** Programa de Ahorro, Subsidio y Crédito para la Vivienda "Tu Casa"

**Ramo:** 20 Desarrollo Social

**Clave de la UR:** VYF

**Nombre de la UR:** Fideicomiso Fondo Nacional de Habitaciones Populares

**Clave del Pp:** S058

**Nombre del Pp:** Programa de Ahorro y Subsidio para la Vivienda "Tu Casa"

### Notas adicionales

#### DIAGNOSTICO DE LAS NECESIDADES Y REZAGO EN MATERIA DE VIVIENDA DE LA POBLACION EN POBREZA PATRIMONIAL

##### Resumen Ejecutivo

El problema central que compete a este estudio es el limitado acceso a opciones de vivienda y condiciones precarias habitacionales de la población en condiciones de pobreza en zonas rurales y urbanas. Todo esto se refleja en un alto porcentaje de los hogares pobres habitando viviendas en hacinamiento, con materiales deteriorados o sin servicios básicos de vivienda como agua, luz o drenaje.

Las causas principales del problema se resumen en: 1) los bajos ingresos de la población, 2) la baja accesibilidad a financiamientos habitacionales para la población en condiciones de pobreza, 3) el desinterés de la industria de la construcción en construir viviendas a precios accesibles, 4) la autoconstrucción deficiente, 5) insuficiente infraestructura social básica y 6) los asentamientos irregulares.

Los efectos del problema central se resumen en: 1) Problemas familiares 2) Condiciones insalubres de vivienda, 3) Carencia de activos para respaldar financiamientos, 4) Mayor vulnerabilidad ante desastres naturales y 5) Habitar en zonas marginadas y/o periféricas.

La condición de precariedad de las viviendas y el limitado acceso a opciones de vivienda se manifiestan en tres vertientes que definen el rezago habitacional de los hogares:

- 1) las características de ocupación de las viviendas (hacinamiento),
- 2) los componentes y materiales utilizados en su edificación (materiales inadecuados) y
- 3) el acceso a infraestructura social básica (falta de agua, electricidad o drenaje).

Las familias de bajos ingresos son las que tienen mayores probabilidades de habitar viviendas en estado precario. Esto le ocurre principalmente a familias en situación de pobreza, en las cuales los ingresos per cápita son tales que no les permiten ahorrar lo suficiente para poder acceder a un patrimonio o destinar una porción de su gasto a mejoras habitacionales. En las zonas rurales, la pobreza patrimonial alcanza a 53.3% de los hogares, mientras que en las zonas urbanas este porcentaje es de 33.3%.

En la ENIGH 2008, se observa que tanto en los hogares rurales, como en los urbanos, se tiene el mismo patrón: a mayores niveles de pobreza, el gasto para satisfacer las necesidades básicas representa un mayor porcentaje del ingreso, lo cual dificulta que los hogares tengan capacidad de lograr un ahorro.

Tan solo al analizar el porcentaje de gasto de los hogares pobres en alimentación, se observa que, en promedio, este gasto representa una porción crítica del ingreso. Por ejemplo, en los hogares con pobreza alimentaria se gasta en comida 59.1% del ingreso en zonas rurales y 53.8% en zonas urbanas; asimismo, en los hogares con pobreza patrimonial este porcentaje es de 46.5% en zona rurales y de 37.1% en las zonas urbanas.

El acceso al crédito habitacional, sobre todo para la adquisición de vivienda nueva, es muy reducido para las familias de bajos ingresos, sobre todo para las que viven

en la informalidad y que por lo tanto no tienen acceso a un crédito dentro de sus prestaciones laborales.

El problema de acceso al crédito habitacional se evidencia al observar las cifras de la ENIGH 2008, en donde

## NOTAS ADICIONALES AL AVANCE DE PROGRAMAS PRESUPUESTARIOS CON RECURSOS DESTINADOS A LAS MUJERES Y LA IGUALDAD DE GÉNERO

### Notas adicionales

solamente 15.1% de los hogares en las zonas urbanas compraron su vivienda por medio de un crédito otorgado por INFONAVIT, FOVISSTE o FONHAPO; porcentaje que disminuye a 0.72% para las zonas rurales. En el caso de los hogares que financiaron la adquisición de su vivienda por medio de créditos otorgados por un banco, sofol o caja de ahorro, el porcentaje de las zonas urbanas es de 6.95% y de 0.68% para zonas rurales. Por lo tanto, los hogares que financian la adquisición de su vivienda con recursos propios es de 68% en los hogares urbanos y de 88.7% en los rurales.

La autoconstrucción es una forma de construcción mediante el cual una familia, ya sea sola o en coordinación con sus vecinos, se abocan a construir su propia vivienda, avanzando en la medida en que van progresivamente disponiendo de recursos. La motivación más frecuente es la falta de dinero.

De acuerdo con la ENIGH 2008, 43.8% de los hogares de las zonas rurales y 21.7% de los hogares en zonas urbanas reportan que sus viviendas fueron construidas por algún familiar, en lugar de contratar los servicios de personal especializado.

Los bajos ingresos y los altos costos de construcción son causas directas del problema. En este caso, la combinación de ambos elementos impide contratar mano de obra calificada y adquirir materiales adecuados, lo que se traduce en una autoconstrucción deficiente. La relación entre la pobreza y la autoconstrucción se evidencia al observar que 73.6% de las personas que reportan autoconstrucción en las zonas rurales, y 53.06% en las zonas urbanas, se encuentran en pobreza patrimonial.

El limitado acceso a infraestructura básica, como agua potable, electricidad y drenaje, es un problema a nivel nacional que se acentúa en las zonas rurales y en los cinturones de miseria que rodean las ciudades que han sufrido un crecimiento descontrolado y carente de planeación. Los gobiernos en sus diferentes niveles son responsables de proveer estos servicios y lo han intentado con cierto éxito, lo que ha logrado reducir estas necesidades en forma significativa en los últimos 15 años. Por ejemplo, a nivel nacional, las viviendas sin energía eléctrica pasaron de ser 6.5% en 1992 a solamente 1.1% en 2008, y las viviendas sin agua entubada pasaron de 18.5% en 1992 a 11.3% en 2008.

De acuerdo con el documento con CONAVI (2009) para establecer los criterios de necesidad de vivienda se utilizan dos indicadores, el indicador de carencia por calidad y espacios de vivienda y el indicador de carencia por acceso a los servicios básicos. El primer indicador se refiere a los espacios en la vivienda y el material de construcción de la misma. Los espacios de la vivienda se miden según el hacinamiento de la vivienda, el cuál relaciona el número de habitantes con el número de cuartos. El material de construcción de la vivienda se refiere a pisos, techos y muros. Por su parte el indicador de acceso a servicios básicos indica el acceso a agua, servicios de drenaje y electricidad de la vivienda.

Además de las necesidades de vivienda antes mencionadas, existe la necesidad de vivienda nueva en los hogares del país. Las necesidades de vivienda nueva expresan la cantidad de viviendas requeridas que cumplen con al menos, los preceptos mínimos para que todos los habitantes del país alcancen un bienestar esencial.

De acuerdo con las ENIGHs, la necesidad de calidad y espacio en la vivienda se redujo significativamente de 1992 a 2008. En 1992, 42% de los hogares de país habitaban en viviendas con carencia de calidad y espacio, mientras que en 2008 este porcentaje se ubicó en 15.6% de los hogares.

El número de viviendas sin acceso a servicios básicos como porcentaje del total también se redujo de 1992 a 2008. En 1992, 34% de las viviendas del país no tenían acceso a servicios básicos y, para 2008, el porcentaje de viviendas sin acceso a luz, agua y drenaje se redujo a 17.9%.

Al considerar ambas necesidades, carencia de calidad y espacio y carencia por acceso a servicios básicos, el porcentaje de viviendas con estas necesidades era 51.1% en 1992 y pasó a 26.2% en 2008.

Para 2006, según CONAVI (2008), en el ámbito urbano se necesitaban 519,068 viviendas nuevas. Mientras que en el ámbito rural se necesitaban 109,222 viviendas nuevas. Esto representa un total de 2, 499, 338 personas con necesidad de vivienda nueva (De acuerdo con los datos de ENIGH 2006, existían 1.02 hogares por vivienda y 3.9 integrantes por hogar).

En el Censo de Población 2005 se pueden observar algunas características de las viviendas de la población de acuerdo al tamaño de la localidad que habitan. Las localidades con menor número de habitantes presentan mayor número de viviendas con necesidades de calidad, espacio y servicios básicos como porcentaje del total en comparación con localidades más pobladas. En las zonas metropolitanas del país habita aproximadamente el 50% de la población total. Es en éstas zonas donde se observa el menor porcentaje de la población con un índice de rezago social alto y muy alto.

Al analizar las necesidades de vivienda a nivel nacional, se observa que 6.39% de los hogares del país tiene pisos de tierra; 2.7% de los hogares tienen necesidad en los muros de su vivienda; 2.5% del total de los hogares del país tiene

## NOTAS ADICIONALES AL AVANCE DE PROGRAMAS PRESUPUESTARIOS CON RECURSOS DESTINADOS A LAS MUJERES Y LA IGUALDAD DE GÉNERO

### Notas adicionales

necesidad de techos en la vivienda; los hogares con presencia de hacinamiento de acuerdo al número de personas por cuarto representan 10% del total de los hogares del país. El rezago de calidad y espacio de la vivienda se define como la necesidad de pisos, muros, techos y/o hacinamiento; en total 15.8% de los hogares tienen esta necesidad, lo que equivale a más de 4 millones de hogares.

En el país 31.4% de los hogares no tienen agua entubada dentro de la vivienda, 10% de los hogares del país tiene necesidad de drenaje en la vivienda y 1.1% del total tiene necesidad de electricidad en la vivienda. Al analizar la necesidad de servicios básicos, la cual incluye falta de acceso a agua, electricidad y/o drenaje, se observa que en total 17.4% de los hogares no tiene acceso a servicios básicos, lo que equivale a más de 4 millones 500 mil hogares.

Al combinar la necesidad de servicios básicos con la necesidad de calidad y espacio se llega al concepto general de necesidades de vivienda, el cual incluye a las viviendas que presenten aunque sea una de las necesidades definidas.

Bajo este concepto de necesidades de vivienda se encuentra 25.9% de hogares del país, lo que equivale a 6 millones 790 mil hogares. La distribución de los hogares con necesidades por zonas urbano rurales es relativamente homogéneo, con 51.7% en zonas urbanas y el 48.3% son rurales.

Dentro de las necesidades de vivienda nueva en el 2008, 83% corresponden al ámbito urbano y 17% al rural. Las necesidades de vivienda aumentaron 0.6% en el 2008. Este comportamiento a la alza se debe a que en el ámbito rural la necesidad de casa aumentó 0.5%.

Los hogares con necesidad de vivienda y necesidad de vivienda nueva, el total de hogares con estas características en 2008 fue 7, 508,443 y el total de personas fue 34, 068,816.

Las necesidades de vivienda y la pobreza son problemas estrechamente relacionados, conforme más pobre es un hogar, mayor es la probabilidad de que se encuentre en necesidad de vivienda; sin embargo, a diferencia de lo que se puede creer, no todos los pobres tienen necesidades de vivienda y no todos los que tienen necesidades de vivienda son pobres.

Del total de hogares que se encuentran en pobreza alimentaria 60.8% tiene alguna necesidad de vivienda, en los hogares en pobreza de capacidades el porcentaje es de 56% y en los hogares en pobreza patrimonial, 44.6% presenta necesidades. Por otro lado, en los hogares no pobres el porcentaje en necesidad de vivienda se reduce a 14.1%.

Se seleccionó como **población potencial** para los programas de FONHAPO a la población en pobreza patrimonial que presenta necesidades de vivienda, tanto en zonas urbanas como rurales.

Se eligió a la población en pobreza patrimonial como población potencial para los programas de vivienda porque esta población presenta "insuficiencia del ingreso disponible para adquirir la canasta alimentaria, así como realizar los gastos necesarios en salud, vestido, vivienda, transporte y educación, aunque la totalidad del ingreso del hogar fuera utilizado exclusivamente para la adquisición de estos bienes y servicios".

El total de hogares en pobreza patrimonial en 2008, de acuerdo con CONEVAL (2008), fue 10, 736,363, equivalente a 40.2% de los hogares; esto se traduce en un total de 50, 550,829 personas, que representan 47.7% de la población total. El porcentaje de hogares en pobreza patrimonial aumentó en 2008 respecto a 2006 cuando los hogares en pobreza representaron 35.5% del total del país. En el periodo 1992-2008, la pobreza patrimonial se redujo de 44.5% de los hogares a 40.2%.

Al evaluar la evolución de las necesidades de vivienda de los pobres patrimoniales, se observa que la necesidad de calidad y espacio en la vivienda se redujo significativamente de 2000 a 2008. En 2000 los hogares con carencia de calidad y espacio representaron 49% de los hogares en pobreza patrimonial, mientras que en 2008 este porcentaje se redujo a 29.6%. Dentro de este rubro resalta la disminución en el porcentaje de hogares pobres patrimoniales con hacinamiento, los cuales pasaron de ser 41.7% en 2000 a 20% en 2008.

La distribución de la población en pobreza patrimonial no es homogénea en México, ya que cerca de 30% del total de los pobres se concentra en tan sólo 3 estados: Estado de México, Veracruz y Puebla. Al mismo tiempo, se observa que los estados con mayor porcentaje de población en pobreza patrimonial son Chiapas (75.7%), Guerrero (70.2%) y Oaxaca (68%).

En la ENIGH 2008, se cuenta con información sobre el estado de la vivienda de 96.9% del total de hogares que se encuentran en pobreza patrimonial. En esta base de datos se observa que 44.6% de los hogares en pobreza patrimonial presentan necesidades de vivienda, 56% de la población en pobreza de capacidades y 60.8% de los pobres alimentarios.

Analizando las características de la población potencial se observa que la pobreza patrimonial está distribuida por género de forma muy similar a la de la población total, no se puede considerar que exista una feminización de las personas que viven en pobreza patrimonial, ya que dentro de la población que padece éste tipo de pobreza, el 51.89% es mujer, mientras que en la población total, el 51.5% es mujer.

En cuanto a rangos de edad, los más pobres son los niños y jóvenes menores de 14 años, ya que 61% del total se

## NOTAS ADICIONALES AL AVANCE DE PROGRAMAS PRESUPUESTARIOS CON RECURSOS DESTINADOS A LAS MUJERES Y LA IGUALDAD DE GÉNERO

### Notas adicionales

encuentran en pobreza patrimonial. A diferencia de los menores, 43.9% de la población entre 15 y 29 años se encuentra en pobreza patrimonial; el porcentaje se incrementa a 45.3% para los que se encuentran en el rango de 30 a 40 años; y se reduce drásticamente a 33% para los que se encuentran entre 45 y 59 años.

El grado de pobreza patrimonial en la población indígena es claramente mayor al de la población que no habla lengua indígena, ya que 76.08% de la población que habla lengua indígena padece pobreza patrimonial, mientras que 44.34% de los que no hablan lengua indígena padecen este tipo de pobreza.

En total, 46.42% de las personas discapacitadas viven en pobreza patrimonial, porcentaje relativamente menor al de la población total en pobreza (47.3%). De los pobres patrimoniales con discapacidad, 42.24% habita en viviendas con necesidades, lo cual no representa sesgo alguno hacia esta población.

Al analizar los ingresos de los hogares en pobreza patrimonial, la población potencial, se observa que la mayoría se concentra en los primeros deciles. En el primer decil están 22.2% de los hogares en pobreza patrimonial, y en los primeros tres deciles se ubica el 58%. Es de llamar la atención 2.4% de los hogares en pobreza patrimonial pertenecen a los tres últimos deciles. El comportamiento de las necesidades de vivienda por nivel de pobreza y por decil en los 5 primeros deciles lleva a observar que, al aumentar el decil de la población, el porcentaje de viviendas con necesidad disminuye para cada nivel de pobreza.

El ingreso monetario promedio de los hogares pobres patrimoniales es de 4,864.6 pesos (lo que equivale a 3.2 salarios mínimos mensuales aproximadamente). Al dividir a los hogares en pobreza patrimonial por nivel de necesidad, se observa que en general los hogares con necesidad de vivienda y del medio rural presentan ingresos inferiores.

En cuanto a las distintas fuentes de ingreso de los hogares en pobreza patrimonial, se observa que en las zonas rurales los pobres patrimoniales obtienen 51.8% de

sus ingresos monetarios totales de ingresos por trabajo, 22.9% por negocios propios y 24.6% por transferencias.

La distribución del gasto de los hogares en pobreza patrimonial varía dependiendo si se encuentran en zonas urbanas o rurales. En principio, el gasto promedio de los pobres patrimoniales en alimentos, vestido, vivienda, artículos de limpieza, salud, transporte, educación básica y cuidado personal es mayor en el ámbito urbano que en el rural.

El gasto promedio en alimentos en los hogares con pobreza patrimonial urbanos es de 2,104.2 pesos mensuales y de 1,584.7 pesos en los hogares rurales. Éste gasto representa 37.1% y 46.5% del total de gasto en necesidades básicas de los pobres patrimoniales en zonas urbanas y rurales, respectivamente. La distribución del gasto por rubro es similar en los hogares con necesidad y sin necesidad, tanto en el ámbito urbano como en el rural.

Las fuentes de financiamiento para compra de vivienda para los hogares en pobreza patrimonial tienen una importante relación con las necesidades de vivienda, pues se observa que los pobres que obtuvieron su vivienda por medio de créditos formales tienen una menor necesidad de vivienda. 76% de los hogares en pobreza patrimonial rurales con necesidades de vivienda adquirió su vivienda por medio de recursos propios, mientras que 42% de los que tienen necesidad de vivienda y son urbanos la adquirieron por este medio. Adicionalmente, se puede apreciar que 0.3% de los hogares rurales pobres con necesidad obtuvieron su vivienda por medio de un crédito formal, mientras que este porcentaje asciende a 1.1% de los hogares con necesidades de vivienda urbanos.

Dentro de los hogares que se encuentran en pobreza patrimonial, los que se ubican en vivienda propia presentan el más alto porcentaje de necesidad de vivienda (49.65%), seguida de vivienda prestada (45.44%). Por su parte, los hogares con pobreza patrimonial que logran tener una vivienda propia que están pagando son los que presentan una menor necesidad de vivienda (16.55%).

Los hogares que se ubican en una vivienda con escritura se componen mayoritariamente de hogares que no están en pobreza patrimonial (68% de hogares cuya escritura está a nombre del dueño y el 65.72% de los hogares con escritura a nombre de otra persona no son pobres patrimoniales). Esta relación se invierte en el caso de los hogares que no tienen escritura, en donde de estos el 52.51% se encuentran en pobreza patrimonial. El 26.63% de los hogares con pobreza patrimonial no tienen escrituras, mientras que este porcentaje disminuye a 16.16%. En los hogares con pobreza patrimonial la necesidad de vivienda es mayor para los hogares que no tienen escrituras que en los otros casos. El 61.77% de los hogares que se ubican en una vivienda sin escrituras y son pobres patrimoniales, tienen necesidad de vivienda.

Dentro de los hogares que realizan autoconstrucción, el porcentaje de estos que se encuentra en pobreza patrimonial es mucho mayor al mismo porcentaje de los que no realizan autoconstrucción (53.29% vs. 34.86%). Los hogares en pobreza patrimonial presentan mayor necesidad de vivienda en los hogares que han realizado autoconstrucción comparado con los que no han realizado autoconstrucción (56.6% vs. 38.02%).

La **población objetivo** para los programas de FONHAPO se considera que es la misma que la población potencial debido a que los programas no consideran características geográficas, de edad, sexo o alguna otra característica específica. De esta manera se define la población objetivo, al igual que la potencial, como los hogares que presentan

## NOTAS ADICIONALES AL AVANCE DE PROGRAMAS PRESUPUESTARIOS CON RECURSOS DESTINADOS A LAS MUJERES Y LA IGUALDAD DE GÉNERO

### Notas adicionales

necesidades de vivienda y se encuentran en situación de pobreza patrimonial.

En 2008, la población potencial y objetivo fue de 4, 633,454 lo que representó 44.6% del total de la población en pobreza patrimonial.

Debido a las limitaciones presupuestal que existen, no es posible atender al 100% de la población objetivo. De acuerdo con cifras proporcionadas por FONHAPO, en 2008 el programa Tu Casa atendió 158,003 hogares, mientras que el programa Vivienda Rural atendió 64,033. Los hogares atendidos por ambos programas fueron 222,036 hogares y representan 4.8% de la población objetivo.

Actualmente, FONHAPO determina el valor del subsidio a la población objetivo en materia de vivienda de acuerdo con tres tipos diferentes de acciones vinculadas a la vivienda: Edificación de una Unidad Básica de Vivienda Rural (UBVR), ampliación de la vivienda donde habita el beneficiario, mejoramiento de la vivienda donde habita el beneficiario.

Para el caso específico de la población objetivo de FONHAPO, la capacidad de ahorro es claramente nula de acuerdo con las cifras de la ENIGH 2008. En efecto para las familias promedio con características de pobreza alimentaria, el desahorro mensual asciende a 864 pesos, para la familia promedio con pobreza de capacidades el desahorro mensual es de 618 y para la familia promedio con pobreza patrimonial es de cero.

De hecho, la capacidad de ahorro es negativa para los tres estratos de pobreza a nivel rural, mientras que para el nivel urbano, sólo se percibe una capacidad mínima (144 pesos mensuales).

Un programa de subsidio al frente para unidades básicas de vivienda, debe aumentar el acceso de la población de menores ingresos a vivienda accesible y de calidad, y desarrollar el mercado de vivienda en general. En principio, el esquema de subsidio reconoce que el sistema de financiamiento privado para la vivienda, en particular para la población de menores ingresos no está desarrollado y que la gama de productos de vivienda son limitados.

Para calcular el monto del apoyo se debe partir de una estimación para la integración del costo de un financiamiento hipotecario para la adquisición de una Unidad de Vivienda Básica con valor de 140 mil pesos por unidad básica de vivienda en zonas urbanas y de 110 mil para zonas rurales, que recurriría al mercado para su obtención.

Así, el subsidio se debe calcular como la diferencia entre el valor de la Unidad Básica de Vivienda, menos la capacidad de crédito y el ahorro aportado por el beneficiario. Asimismo, el cálculo debe respetar la convención existente en materia hipotecaria, en el sentido de que las personas no deben comprometer para el pago de dicho financiamiento, una proporción mayor a la tercera parte de sus ingresos.

Bajo el esquema actual de subsidio, el beneficiario tendría que generar un ahorro adicional equivalente a 42 mil pesos en zonas rurales y de 65 mil pesos en zonas urbanas. Este faltante podría ser cubierto con un crédito que implicaría pagos de 498 pesos mensuales en zonas rurales y de 764 pesos en zonas urbanas.

Claramente, para los beneficiarios en cualquier condición de pobreza con ingresos inferiores a dos salarios mínimos, esto no es posible ya que implicaría pagos por vivienda superiores a lo que actualmente realizan y violan la convención de no asignar más de 30% de su ingreso a la vivienda.

De igual manera, el subsidio al frente para ampliación de vivienda que actualmente se ubica en 20,000 pesos por parte de FONHAPO, 30% del valor de la ampliación por parte del gobierno estatal y 5% por parte del beneficiario, tendría que revisarse a la alza para personas que ganan menos de un salario mínimo en 12 mil pesos y para beneficiarios con ingresos entre uno y dos salarios mínimos en siete mil pesos. Para el resto de los estratos de ingreso de la población con algún grado de pobreza, el esquema actual y los montos de subsidios al frente por parte de FONHAPO para ampliación de su vivienda, siguen siendo vigentes.

Por último, en el caso de mejoramiento no se sugiere ningún tipo de modificación al esquema actual de subsidios ya que cumple con las características más importantes de un subsidio de esta naturaleza y tiene los elementos en términos de capacidad de pago de los beneficiarios para cumplir su objetivo.

## NOTAS ADICIONALES AL AVANCE DE PROGRAMAS PRESUPUESTARIOS CON RECURSOS DESTINADOS A LAS MUJERES Y LA IGUALDAD DE GÉNERO

**Concepto registrado en el Anexo 10 del Decreto de PEF:** Programa de Coinversión Social

**Ramo:** 20 Desarrollo Social

**Clave de la UR:** D00

**Nombre de la UR:** Instituto Nacional de Desarrollo Social

**Clave del Pp:** S070

**Nombre del Pp:** Programa de Coinversión Social

### Notas adicionales

En lo que respecta a la población beneficiaria del Programa de Coinversión Social (PCS), no se capturó información tanto en población objetivo, ni atendida, debido a que no es posible identificar por sexo (hombres - mujeres); la población objetivo del PCS son los Actores Sociales que realizan actividades para promover la igualdad de oportunidades, a través de la construcción de capital social, como lo establecen las Reglas de Operación 2010, numeral 3.2 Población Objetivo. El PCS fomenta la participación de 3 diferentes tipos de Actores Sociales: Organizaciones de la Sociedad Civil, Instituciones de Educación Superior y Centros de Investigación y Municipios, que participan en este programa mediante la presentación de proyectos de coinversión.

En lo que respecta a la población atendida, se refiere a los Agentes Responsables de la Ejecución de los Proyectos, denominación que aplica a los Actores Sociales cuyos proyectos resultan elegibles y suscriben el instrumento jurídico correspondiente, (ROP, Anexo I Glosario).

Respecto a los avances, en el primer trimestre no se cuenta con informe de avance, el Programa de coinversión Social se encuentra en la fase de Dictaminación de proyectos, por lo que aún no se tienen los resultados de los proyectos que serán apoyados y el monto total que se ejercerá.

## NOTAS ADICIONALES AL AVANCE DE PROGRAMAS PRESUPUESTARIOS CON RECURSOS DESTINADOS A LAS MUJERES Y LA IGUALDAD DE GÉNERO

**Concepto registrado en el Anexo 10 del Decreto de PEF:** Programa de Apoyo a las Instancias de Mujeres en las Entidades Federativas para Implementar y Ejecutar Programas de Prevención de la Violencia contra las Mujeres.

**Ramo:** 20 Desarrollo Social

**Clave de la UR:** D00

**Nombre de la UR:** Instituto Nacional de Desarrollo Social

**Clave del Pp:** 155

**Nombre del Pp:** Programa de Apoyo a las Instancias de Mujeres en las Entidades Federativas para Implementar y Ejecutar Programas de Prevención de la Violencia contra las Mujeres

### Notas adicionales

#### Justificación de diferencia de indicadores para el seguimiento.

En el marco de las acciones de actualización y mejora de las *Matrices de Indicadores de Resultados* de los programas sociales, coordinadas por la SEDESOL, el *Programa de Apoyo a las Instancias de Mujeres en las Entidades Federativas para implementar y ejecutar programas de prevención de la violencia contra las mujeres*, PAIMEF, cambió sus indicadores conforme a las recomendaciones emitidas por la Dirección General de Evaluación y Monitoreo de los Programas Sociales y de la Unidad de Planeación y Relaciones Internacionales.

Por lo anterior, con fecha 26 de marzo mediante oficio D00140/162/2010 la Dirección General Adjunta de Equidad de Género y Proyectos Estratégicos para el Desarrollo del Indesol remitió a la Dirección General Adjunta de Seguimiento Sectorial de la Secretaría de Desarrollo Social los tres indicadores relativos al PAIMEF, a través de los cuales daría seguimiento al Anexo 10, Erogaciones para la igualdad entre hombres y mujeres, del Presupuesto de Egresos de la Federación para el ejercicio fiscal 2010, a saber:

- Mujeres en situación de violencia, sus hijas e hijos, atendidas en los Refugios y Casas de Tránsito apoyados con recursos del PAIMEF
- Mujeres en situación de violencia, sus hijas e hijos, atendidas en las Unidades de Atención Externa apoyadas con recursos del PAIMEF
- Unidades de Atención Especializada a mujeres en situación de violencia, apoyadas con los recursos del PAIMEF

Los cuales sustituirían a los indicadores con los que se dio seguimiento al Anexo 9 del PEF 2009:

- Número de refugios apoyados para las mujeres en situación de violencia.
- Número de mujeres atendidas en refugios apoyados.
- Porcentaje de IMEF con Modelos de Atención a la Violencia de Género.

Sin embargo, por un problema de comunicación interna, se remitió de la oficina de la Titular del Indesol a la Dirección General Adjunta de Seguimiento Sectorial de la Secretaría de Desarrollo Social un documento con la ratificación de los indicadores de 2009, motivo por el cual, se realizó un alcance mediante correo electrónico el pasado 16 de abril del presente, para dar pie a la corrección y, en su caso, la consideración de los indicadores modificados.

#### Árbol de problemas

## NOTAS ADICIONALES AL AVANCE DE PROGRAMAS PRESUPUESTARIOS CON RECURSOS DESTINADOS A LAS MUJERES Y LA IGUALDAD DE GÉNERO

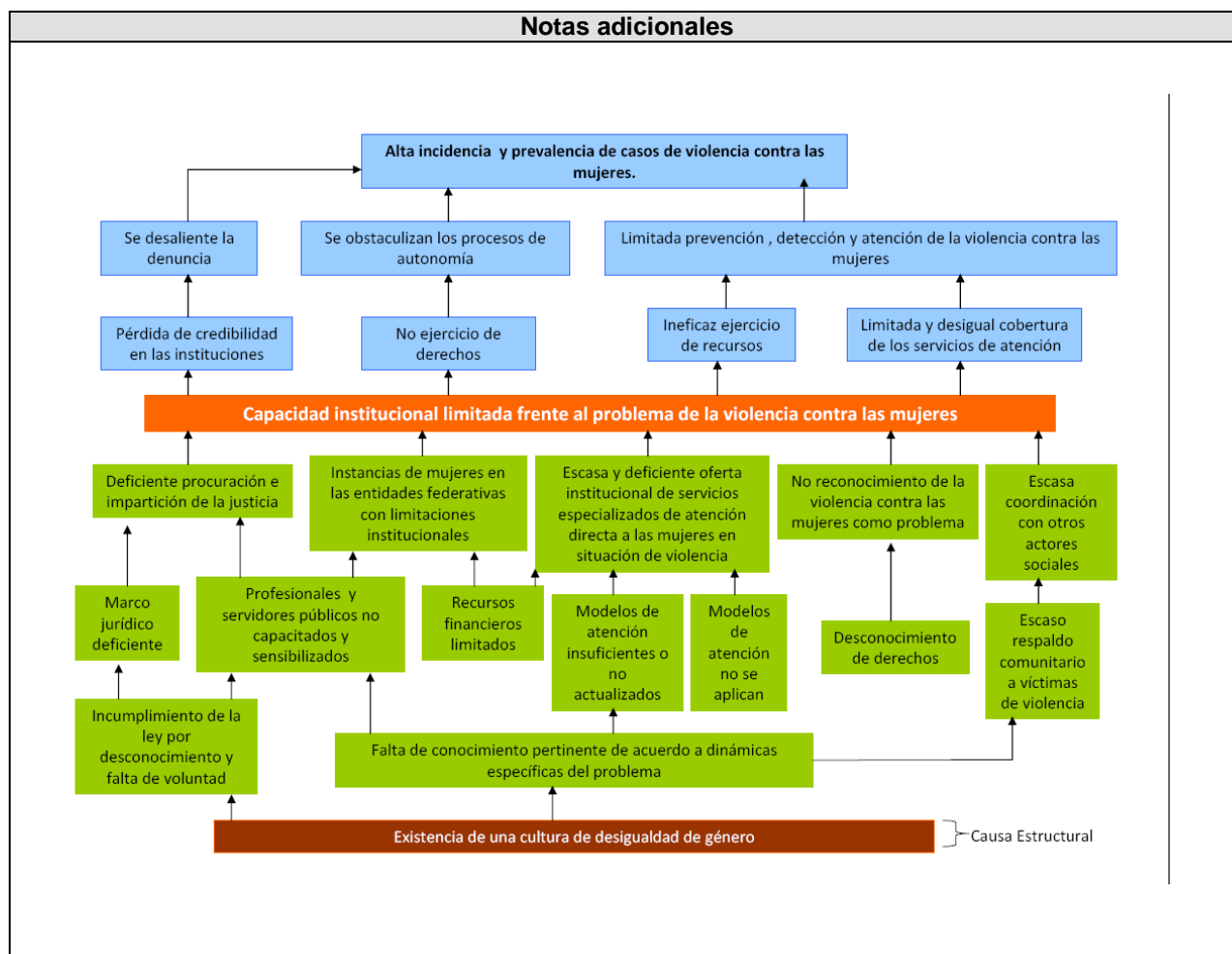

## NOTAS ADICIONALES AL AVANCE DE PROGRAMAS PRESUPUESTARIOS CON RECURSOS DESTINADOS A LAS MUJERES Y LA IGUALDAD DE GÉNERO

**Concepto registrado en el Anexo 10 del Decreto de PEF:** Programa de estancias infantiles para apoyar a madres trabajadoras

**Ramo:** 20 Desarrollo Social

**Clave de la UR:** 211

**Nombre de la UR:** Dirección General de Políticas Sociales

**Clave del Pp:** S174

**Nombre del Pp:** Programa de estancias infantiles para apoyar a madres trabajadoras

### Notas adicionales

Gráfica 1 – Árbol de problemas

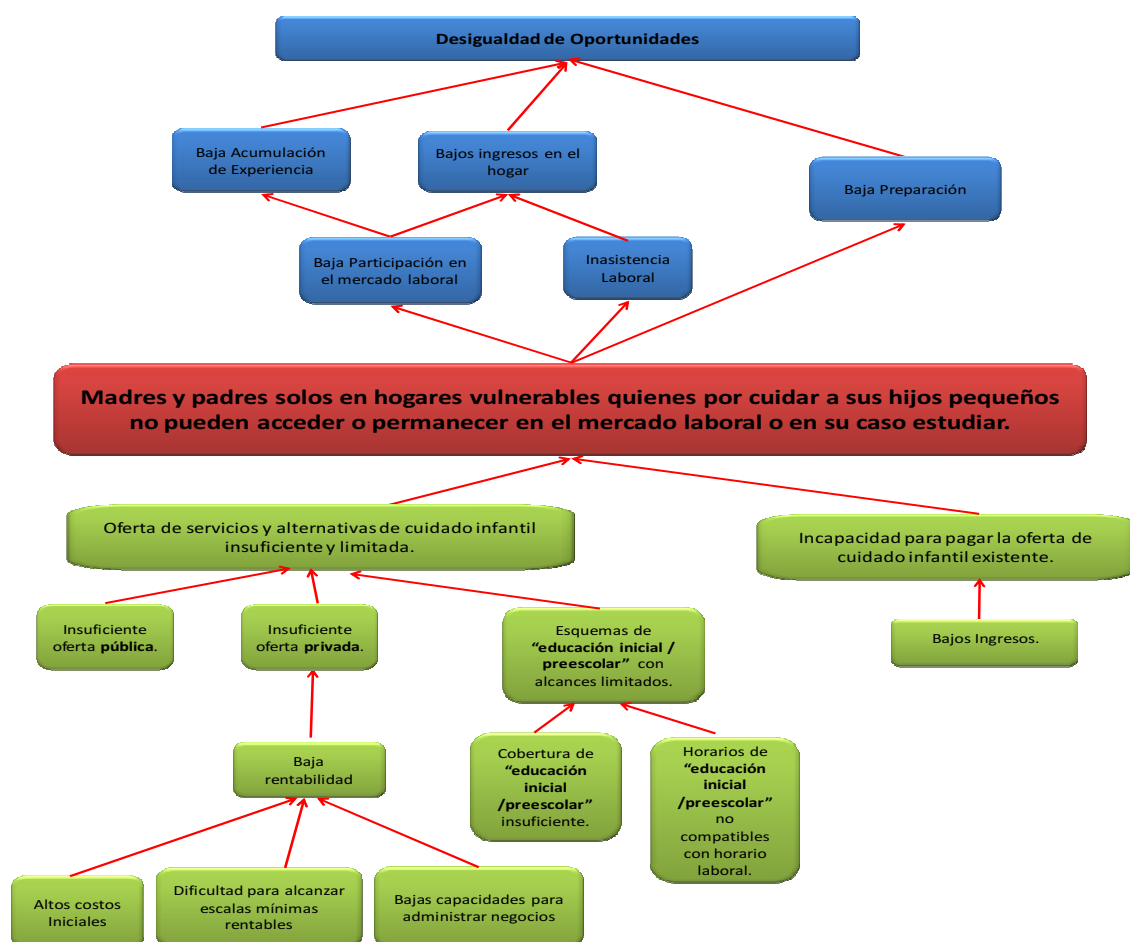

## NOTAS ADICIONALES AL AVANCE DE PROGRAMAS PRESUPUESTARIOS CON RECURSOS DESTINADOS A LAS MUJERES Y LA IGUALDAD DE GÉNERO

Notas adicionales	
Número de estancias infantiles por entidad federativa. Primer trimestre 2010	
Entidad	Estancias
Total Nacional	8,853
Aguascalientes	187
Baja California	174
Baja California Sur	65
Campeche	152
Chiapas	292
Chihuahua	279
Coahuila	206
Colima	107
Distrito Federal	656
Durango	164
Guanajuato	443
Guerrero	234
Hidalgo	209
Jalisco	472
Mexico	1,085
Michoacan	306
Morelos	222
Nayarit	192
Nuevo Leon	214
Oaxaca	292
Puebla	390

## NOTAS ADICIONALES AL AVANCE DE PROGRAMAS PRESUPUESTARIOS CON RECURSOS DESTINADOS A LAS MUJERES Y LA IGUALDAD DE GÉNERO

Notas adicionales		
	Queretaro	142
	Quintana Roo	133
	San Luis Potosi	202
	Sinaloa	216
	Sonora	245
	Tabasco	183
	Tamaulipas	320
	Tlaxcala	177
	Veracruz	562
	Yucatan	205
	Zacatecas	127

## NOTAS ADICIONALES AL AVANCE DE PROGRAMAS PRESUPUESTARIOS CON RECURSOS DESTINADOS A LAS MUJERES Y LA IGUALDAD DE GÉNERO

### Notas adicionales

#### Población objetivo

La población objetivo es el subconjunto de la población potencial que el Programa busca atender en el corto y mediano plazos, teniendo en consideración las limitaciones institucionales y financieras existentes. En este sentido, la población objetivo del PEI correspondería a una fracción de la población potencial de 3.6 millones de madres, definida en el apartado anterior, a la cual se pretendería apoyar mediante el servicio de guarderías para que pueda ingresar al mercado laboral.

Ciertamente, el programa no puede pretender atender a todas estas mujeres, pues no todas ellas tienen interés en acceder o permanecer en el mercado laboral, que es precisamente el problema que el PEI busca aliviar. Esto se refleja, por una parte, en la baja participación laboral de la mujer mexicana (40.8% de las mujeres en edad de trabajar son económicamente activas), y por otra, en el hecho de que 62.0% de la población potencial que no es económicamente activa (1.7 millones de mujeres) declaran no tener interés en trabajar por atender otras obligaciones (ver Gráfica 5).

Estas consideraciones, sumadas al hecho de que una parte de las madres prefieren otro tipo de soluciones de cuidado infantil<sup>1</sup>, ponen de relieve la dificultad de estimar con precisión cuáles mujeres dentro de la población potencial deberían beneficiarse del PEI.

Por este motivo, resulta conveniente plantear una '**tasa de participación laboral objetivo**', que implique un incremento en la proporción de madres económicamente activas dentro de la población potencial. Como se mencionó anteriormente, sólo 23.6% de las madres que conforman la población potencial son económicamente activas (900 mil mujeres). Además de apoyar a estas mujeres para que puedan permanecer en el mercado de trabajo, el PEI también pretende ayudar a otras madres a buscar y conseguir un empleo. En este sentido, si la '**tasa de participación laboral objetivo**' fuera equivalente la **tasa de participación femenina en el país** —de tal forma que las mujeres con hijos de 1 a menos de 4 años, en hogares con menos de 6 SM y sin seguridad social, accedieran al mercado laboral en la misma proporción que la mujer mexicana promedio—, la población objetivo del PEI sería de casi 1.5 millones de mujeres.

**Cuadro 14 – Estimación de la población objetivo**

Población potencial	3,654,826
Tasa de participación femenina	40.8%
→ Población objetivo	1,491,590

Fuente: Elaboración propia con base en la ENOE 2009-I.

<sup>1</sup> Cabe mencionar que el PEI otorga subsidios mensuales a las familias que cumplen con los requisitos de elegibilidad, para pagar parcialmente el costo del servicio de cuidado infantil en las estancias que operan en la red de la Sedesol. El hecho de que la madre beneficiaria deba cubrir la parte no subsidiada del servicio puede hacer más atractivos otros arreglos para el cuidado de sus hijos.

## NOTAS ADICIONALES AL AVANCE DE PROGRAMAS PRESUPUESTARIOS CON RECURSOS DESTINADOS A LAS MUJERES Y LA IGUALDAD DE GÉNERO

### Notas adicionales

Al aplicar el mismo principio de la tasa de participación laboral objetivo por entidad federativa se observa la siguiente distribución de la población objetivo:

**Cuadro 15 – Población objetivo por entidad federativa**

Entidad Federativa	Población potencial	Tasa de participación laboral objetivo*	Población objetivo	% población objetivo total
Aguascalientes	40,550	38.49%	15,609	1.05%
Baja California	76,096	45.18%	34,379	2.30%
Baja California Sur	12,564	49.72%	6,246	0.42%
Campeche	26,478	39.46%	10,447	0.70%
Coahuila de Zaragoza	76,993	41.29%	31,790	2.13%
Colima	14,411	51.16%	7,373	0.49%
Chiapas	218,609	31.29%	68,392	4.59%
Chihuahua	107,655	38.15%	41,071	2.75%
Distrito Federal	182,276	47.20%	86,030	5.77%
Durango	60,378	35.09%	21,188	1.42%
Guanajuato	192,949	39.63%	76,463	5.13%
Guerrero	125,453	40.28%	50,537	3.39%
Hidalgo	92,094	37.03%	34,100	2.29%
Jalisco	256,713	45.27%	116,220	7.79%
México	504,101	39.00%	196,621	13.18%
Michoacán de Ocampo	156,822	39.34%	61,699	4.14%
Morelos	53,591	43.54%	23,335	1.56%
Nayarit	30,504	45.71%	13,942	0.93%
Nuevo León	112,927	45.34%	51,200	3.43%
Oaxaca	139,838	41.24%	57,663	3.87%
Puebla	218,823	40.59%	88,823	5.95%
Querétaro Arteaga	69,422	41.41%	28,747	1.93%
Quintana Roo	36,820	49.59%	18,260	1.22%
San Luis Potosí	99,956	39.22%	39,203	2.63%
Sinaloa	67,258	41.33%	27,798	1.86%
Sonora	64,053	41.57%	26,628	1.79%
Tabasco	86,771	34.38%	29,831	2.00%
Tamaulipas	89,825	42.41%	38,093	2.55%
Tlaxcala	46,664	38.81%	18,110	1.21%
Veracruz Ignacio de la Llave	265,371	35.27%	93,605	6.28%
Yucatán	67,593	46.13%	31,179	2.09%

## NOTAS ADICIONALES AL AVANCE DE PROGRAMAS PRESUPUESTARIOS CON RECURSOS DESTINADOS A LAS MUJERES Y LA IGUALDAD DE GÉNERO

### Notas adicionales

fuera de 20%, el número de niños atendidos y de titulares beneficiadas ascendería a 409 mil y 373 mil, respectivamente. Es de destacar que para lograr atender a la población objetivo que se definió anteriormente (1'491,590 mujeres), el programa requeriría un presupuesto de 12 mil millones de pesos; esto equivale a multiplicar por un factor de 4.6 el presupuesto asignado al PEI en 2010.

**Cuadro 16 – Presupuesto y Beneficiarios del PEI 2007 – 2009**  
**Escenarios 2010 – 2011**

Año	Presupuesto (A)	Niños atendidos (B)	Titulares beneficiadas (C)	'Costo promedio' por niño (A / B)	'Costo promedio' por madre (A / C)
2007 <sup>u</sup>	\$ 731,329,403	107,163	98,719	\$ 6,824	\$ 7,408
2008 <sup>u</sup>	\$ 1,712,143,652	244,387	222,128	\$ 7,006	\$ 7,708
2009 <sup>u</sup>	\$ 2,381,700,000	261,862	239,685	\$ 9,095	\$ 9,937
2010 <sup>u</sup>	\$ 2,615,600,000	324,897	296,474	\$ 8,051*	\$ 8,822*
2011 <sup>a</sup>	\$ 2,746,380,000	341,142	311,298	\$ 8,051*	\$ 8,822*
2011 <sup>b</sup>	\$ 3,295,656,000	409,370	373,557	\$ 8,051*	\$ 8,822*
2011 <sup>c</sup>	\$ 12,008,134,084	-	1,491,590	-	\$ 8,822*

<sup>u</sup> Ejercido.

<sup>a</sup> Asignado.

\* Proyectado a partir de un incremento anual de 5%.

<sup>b</sup> Proyectado a partir de un incremento anual de 20%.

<sup>c</sup> Proyectado para lograr atender a la población objetivo de 1.5 millones de mujeres.

\* Equivale al promedio observado entre 2008 y 2009.

Considerando que la población objetivo se definió como una proporción abstracta de la población potencial, no es posible caracterizar con precisión este grupo poblacional. No obstante, por tratarse de un subconjunto del universo delimitado por la población potencial, es de esperar que la población objetivo comparta muchas de las características descritas en el apartado anterior.

## NOTAS ADICIONALES AL AVANCE DE PROGRAMAS PRESUPUESTARIOS CON RECURSOS DESTINADOS A LAS MUJERES Y LA IGUALDAD DE GÉNERO

**Concepto registrado en el Anexo 10 del Decreto de PEF:** Rescate de espacios públicos

**Ramo:** 20 Desarrollo Social

**Clave de la UR:** 310

**Nombre de la UR:** Dirección General de Equipamiento e Infraestructura en Zonas Urbano Marginadas

**Clave del Pp:** S175

**Nombre del Pp:** Rescate de espacios públicos

Notas adicionales	
Indicadores para reportar Recursos Etiquetados en el Anexo 10 del PEF 2010 Programa de Rescate de Espacios Públicos (Avance al 31 de marzo)	
Resumen Ejecutivo	
1.-	El presupuesto etiquetado para acciones relacionadas con la promoción de la equidad de género para el Programa de Rescate de Espacios Públicos para el ejercicio 2010 es de \$46,300,000.00.
2.-	<p>El programa se encuentra en el proceso de validación técnica y aprobación de proyectos. En ellos, se considerará la realización de actividades dentro del la Modalidad de Participación y Seguridad Comunitaria, en el Subprograma 02:</p> <p>Talleres Cursos y Eventos que buscan fomentar la cultura de la no violencia familiar y social, promover los derechos de las mujeres e incidir en la prevención de conductas de riesgo.</p> <p>Estímulos a promotoras y prestadoras de servicio social.</p>
* Los datos numéricos de este inciso, se encuentran detallados en el Libro Recursos para Mujeres.	
3.-	Durante el presente año fiscal, se proyecta la intervención del programa en 1120 espacios.

## NOTAS ADICIONALES AL AVANCE DE PROGRAMAS PRESUPUESTARIOS CON RECURSOS DESTINADOS A LAS MUJERES Y LA IGUALDAD DE GÉNERO

Notas adicionales		
4.-		<p>El Programa de Rescate de Espacios Públicos cuenta con una cobertura integral a población abierta, lo que implica una visión transversal que requiere la inversión de un mayor número de recursos para atender a la población objetivo y obtener resultados contundentes y exhaustivos.</p> <p>Los alcances del programa en beneficio de hombres y mujeres, constituyen una aportación fundamental en la construcción de relaciones equitativas, por ello las acciones que favorece el programa se presentan en el marco de la convivencia conjunta.</p>

### Indicadores para reportar Recursos Etiquetados en el Anexo 10 del PEF 2009 Programa de Rescate de Espacios Públicos (Avance al 31 de marzo)

Indicador	Acciones y Beneficiarias	En proceso de validación
1. Población beneficiada estimada según el área de influencia 2009.	4,100,000	163*
2. Acciones programadas dentro de la Modalidad de Participación y Seguridad Comunitaria, en el Subprograma 02.	N/D	
3. Número de acciones con formato de taller.		
4. Número de acciones con formato de curso.		
5. Número de eventos.		
6. Número de mujeres beneficiadas.		
7. Número de acciones que tienen como objetivo fomentar la cultura de la no violencia familiar y social.		
8. Número de acciones que buscan incidir en la prevención de conductas de riesgo.		
9. Número de acciones encaminadas a promover los derechos de las mujeres.		

## NOTAS ADICIONALES AL AVANCE DE PROGRAMAS PRESUPUESTARIOS CON RECURSOS DESTINADOS A LAS MUJERES Y LA IGUALDAD DE GÉNERO

Notas adicionales		
11. Número de proyectos validados que cuentan con Prestadores(as) de Servicio Social.		
12. Número de proyectos validados que cuentan con Promotores(as) comunitarios.		
13. Número de mujeres que participan en el Programa 03 Prestadoras de Servicio Social y Promotoras Comunitarias.		
<b>Total Recursos Federales Etiquetados</b>	<b>\$46,300,000.00</b>	
* <b>Fuente:</b> Sistema Integral de Información de Programas Sociales (SIIPSO 31 de marzo de 2010)		

## NOTAS ADICIONALES AL AVANCE DE PROGRAMAS PRESUPUESTARIOS CON RECURSOS DESTINADOS A LAS MUJERES Y LA IGUALDAD DE GÉNERO

**Concepto registrado en el Anexo 10 del Decreto de PEF:** Establecer y conducir la política de turismo.

**Ramo:** 21 Turismo

**Clave de la UR:** 611

**Nombre de la UR:** Dirección General de Planeación Estratégica y Política Sectorial

**Clave del Pp:** P001

**Nombre del Pp:** Establecer y conducir la política de turismo

### Notas adicionales

- **Sesiones de la Mesa Intrainstitucional de Género del Sector Turismo.**

El 29 de enero tuvo lugar la primera sesión de trabajo programada del año, en instalaciones de SECTUR. A esta reunión asistió personal de las siguientes direcciones generales: Planeación Estratégica y Política Sectorial, Administración (Recursos Humanos), Comunicación Social, Asuntos Jurídicos, Cultura Turística, Desarrollo de Productos y Desarrollo Institucional y Coord. Sectorial. De igual forma, asistió personal del Órgano Interno de Control, el sindicato de SECTUR, CPTM y FONATUR.

En dicha reunión, se analizó y se sometió a aprobación de los miembros de la Mesa, el Programa de trabajo anual para la igualdad de género 2010, de acuerdo a los recursos asignados a SECTUR.

- **Coordinación INMUJERES-SECTUR y seguimiento al presupuesto 2010.**

1. Reunión INMUJERES-SECTUR el 2 de marzo.

El 2 de marzo, la Mtra. Mónica E. Orozco Corona, Dir. Gral. de Evaluación y Desarrollo Estadístico de INMUJERES, convocó, mediante oficio INMUJERES/DGEDE/180/2010, a una reunión de trabajo para revisar el seguimiento del presupuesto etiquetado para la igualdad entre mujeres y hombres, acordar indicadores del programa así como cotejar cifras presupuestarias.

En dicha reunión, se solicitó a SECTUR modificar programa de trabajo, dado que \$5.0 millones de pesos (68.49% del total del presupuesto) había sido designado para proyectos de atención del problema de trata de personas. Por lo anterior, se analiza actualmente la factibilidad de transferir este monto a la Dir. Gral. de Desarrollo de la Cultura Turística, dadas sus atribuciones en la estructura organizacional de SECTUR.

2. Participación en la 7ma sesión del Sistema Nal. para la igualdad entre mujeres y hombres.

El 11 de febrero, el Director de Política Intersectorial y Enlace Federal de Género de SECTUR, Lic. José de Jesús Quiñónez Ramírez, asistió a la 7ma sesión del Sistema Nal. para la igualdad entre mujeres y hombres presidida por la Presidenta del INMUJERES. Entre los principales puntos tratados destacan la presentación de los documentos: Guía para la ejecución del PCI en la APF, Protocolo de intervención para casos de hostigamiento y acoso sexual, Informe de México ante el CEDAW (2006 al 2010).

- **Programa de trabajo del Sindicato Nacional de Trabajadores de la Secretaría de Turismo**

En el marco de la conmemoración del Día Internacional de la Mujer, el 8 de marzo, el Sindicato Nal. de Trabajadores de la SECTUR fue responsable de organizar la Conferencia titulada "Despierta, transforma tu vida" en instalaciones de la Dependencia. A este evento, asistieron 60 personas.

- **Programa de trabajo de la Dirección de Recursos Humanos.**

La Comisión de Derechos Humanos del D.F. impartió el 30 de marzo, en instalaciones de SECTUR, la conferencia "*Derecho a la No Discriminación*" como parte del programa de capacitación anual de la Dir. de Recursos Humanos. A este evento asistieron 14 funcionarios de la Secretaría.

## NOTAS ADICIONALES AL AVANCE DE PROGRAMAS PRESUPUESTARIOS CON RECURSOS DESTINADOS A LAS MUJERES Y LA IGUALDAD DE GÉNERO

- **Institucionalización de la Perspectiva de Género en el Sector Turismo.**

El 15 de abril, se envió el primer volumen del boletín electrónico trimestral *"Igualdad y Género en el Sector Turismo 2010"*. Este boletín se distribuye actualmente por correo electrónico a una base de datos de 2,250 personas, entre las que se incluyen todo el personal de SECTUR, FONATUR y CPTM.

Puede ser consultado en la página web oficial de SECTUR en la siguiente liga: <http://genero.sectur.gob.mx/>

## NOTAS ADICIONALES AL AVANCE DE PROGRAMAS PRESUPUESTARIOS CON RECURSOS DESTINADOS A LAS MUJERES Y LA IGUALDAD DE GÉNERO

**Concepto registrado en el Anexo 10 del Decreto de PEF:** Capacitar y educar para el ejercicio democrático de la ciudadanía

**Ramo:** 22 Instituto Federal Electoral

**Clave de la UR:** 115

**Nombre de la UR:** Dirección Ejecutiva de Capacitación Electoral y Educación Cívica.

**Clave del Pp:** R003

**Nombre del Pp:** Capacitar y educar para el ejercicio democrático de la ciudadanía.

### Notas adicionales

1.- No se ejercieron recursos del proyecto durante el periodo que se reporta, debido a que en el Programa que fue aprobado por la instancia normativa correspondiente (Comisión de Capacitación Electoral y Educación Cívica del Consejo General) se establece como periodo para la emisión y difusión de la convocatoria, el comprendido entre el 8 de marzo y el 13 de mayo, por lo que se determinarán los proyectos ganadores durante el segundo trimestre del año, iniciando la instrumentación de éstos a partir del mes de julio.

2.- Durante el periodo que se reporta, el Programa no considera atención directa a la población, esto será durante el periodo de instrumentación de los proyectos seleccionados, que será durante el segundo semestre del año.

3.- A la fecha no se reportan avances de resultados, pues durante el periodo que se reporta, únicamente se publicó la convocatoria y sus anexos.

4.- La información del anexo 2 únicamente podrá ser completada una vez que se instrumenten los proyectos seleccionados.

5.- Justificación para no alinearse al Plan Nacional de Desarrollo

El Programa que llevará a cabo el Instituto Federal Electoral, no está diseñado en función de una alineación al Plan Nacional de Desarrollo, en virtud de que, éste último Plan es un compromiso establecido entre entidades del Gobierno Federal, y el IFE como Organismo Público Autónomo, no está incluido en este compromiso.

## NOTAS ADICIONALES AL AVANCE DE PROGRAMAS PRESUPUESTARIOS CON RECURSOS DESTINADOS A LAS MUJERES Y LA IGUALDAD DE GÉNERO

**Concepto registrado en el Anexo 10 del Decreto de PEF:** Atender asuntos de la mujer, la niñez y la familia

**Ramo:** 35 Comisión Nacional de los Derechos Humanos.

**Clave de la UR:** 101

**Nombre de la UR:** Primera Visitaduría General.

**Clave del Pp:** E011

**Nombre del Pp:** Atender asuntos de la mujer, la niñez y la familia.

### Notas adicionales

#### INTRODUCCIÓN:

Con la finalidad de que la información sea más detallada, en el periodo que se informa, se reportan las acciones de los Programas específicos dirigidos a beneficiar a *las mujeres y a promover la equidad de género*. En este sentido, respecto a las metas planteadas y las cumplidas, existe margen de diferencia, ya que en este informe no se contemplan diversas acciones de promoción y difusión en materia de niñez y familia que realiza la Coordinación.

Cabe mencionar, que la meta original del total de las acciones programadas por la Coordinación para el *primer trimestre* era de 1,181 servicios de los que se concretaron 1,840 en total, y en materia de equidad de género y mujeres se programaron 652 acciones de las que se realizaron 813.

Cabe recalcar que no todas las acciones programadas y realizadas para el ejercicio que se informa son en materia de mujeres y equidad de género, por lo cual puede existir una diferencia entre las metas totales en las que se incluyen las acciones realizadas en materia de niñez y familia y las reportadas respecto de mujeres y equidad de género, de las que obviamente se cuenta con el respaldo documental de las cifras reportadas en el presente informe.

#### OBJETIVO ESTRATÉGICO DEL PROGRAMA PRESUPUESTARIO:

La Coordinación del Programa sobre Asuntos de la Mujer, la Niñez y la Familia, adscrita a la Primera Visitaduría General, elaborará, formulará y en su caso ejecutará y dará seguimiento a acciones cuya finalidad sea proteger, promover y difundir los derechos humanos de las mujeres, la niñez y la familia.

#### PROBLEMÁTICA:

La problemática que atiende el Programa sobre Asuntos de la Mujer, la Niñez y la Familia, es combatir el desconocimiento de los derechos humanos de las mujeres, las niñas, niños y adolescentes, personas con discapacidad y personas adultas mayores, que se encuentran en situación de especial vulnerabilidad; favoreciendo a través de sus acciones su conocimiento, reconocimiento y respeto desde una perspectiva de género, por parte de servidoras y servidores públicos y la sociedad en general.

#### POBLACIÓN BENEFICIARIA DEL PROGRAMA PRESUPUESTARIO:

**Población Objetivo:** Por la naturaleza del programa presupuestario no es posible estimar una población objetivo para el presente ejercicio fiscal, debido a que los servicios que se ofrecen y los beneficios que se obtienen están

## NOTAS ADICIONALES AL AVANCE DE PROGRAMAS PRESUPUESTARIOS CON RECURSOS DESTINADOS A LAS MUJERES Y LA IGUALDAD DE GÉNERO

función de los sectores que se atienden conforme las solicitudes de las Procuradurías y Comisiones Estatales de Derechos Humanos, así como de diversas dependencias gubernamentales y no gubernamentales.

### ALINEACIÓN CON EL PND Y SUS PROGRAMAS.

En lo que se refiere al alineamiento del programa presupuestario al Plan Nacional de Desarrollo, es necesario mencionar que la Ley de Planeación, prevé en su artículo 3 que la Planeación Nacional de Desarrollo debe entenderse como la ordenación racional y sistemática de acciones, con base en el ejercicio de las atribuciones del Ejecutivo Federal en materia de regulación y promoción de la actividad económica, social, política y cultural; y en su artículo 4, establece que es responsabilidad del Ejecutivo Federal conducir la planeación nacional.

Por su parte, el artículo 32 de esa misma Ley establece que “Una vez aprobados el Plan y los programas, será obligatorios para las dependencias de la Administración Pública Federal, en el ámbito de sus respectivas competencias”.

De esta manera, el Plan Nacional de Desarrollo es un instrumento cuyas directrices corresponde integrar, conducir, ejecutar y coordinar al Ejecutivo Federal; y en la medida que la Comisión Nacional de los Derechos Humanos es un organismo autónomo, ésta desarrolla sus programas de trabajo para cumplir con sus objetivos, de conformidad con lo previsto en su propia Ley y Reglamento Interno, así como en apego a la normatividad interna establecida en ejercicio de su autonomía.

### DEFINICIÓN DE LA UNIDAD DE MEDIDA: SERVICIO.

Servicio como unidad de medida para este Programa Presupuestario, corresponde al concepto registrado en el PEF 2009 para la CNDH en el Anexo “INDICADORES DE DESEMPEÑO”, en la que se engloban las diferentes actividades que se desarrollan para cumplir la meta. Por lo que todas las acciones relacionadas con asuntos de la mujer, la niñez y la familia se ven reflejadas en esta unidad de medida.

### ACCIONES REALIZADAS EN EL PERIODO ENERO A MARZO:

- a) Presentación, aplicación y actualización de programas específicos elaborados por la Coordinación.
- b) Impartición de conferencias, ponencias y talleres.
- c) Organización de eventos para la difusión y promoción de derechos fundamentales.
- d) Elaboración y distribución de materiales de promoción y difusión de derechos humanos.

### ESTIMACIÓN DE METAS PROGRAMADAS:

Con base en la experiencia de años anteriores se programan las metas para el ejercicio siguiente; esto en virtud de que respecto de los programas implementados, los eventos realizados y los materiales de promoción y difusión distribuidos, se puede medir su impacto y aceptación para el año siguiente.

### IMPACTO DE LOS PROYECTOS AL INDICADOR:

A este respecto se mide la eficacia y la calidad al proporcionar los servicios del programa; esto se evalúa al comprobar la satisfacción de los y las usuarias que solicitan orientación jurídica personal, telefónica o electrónica; al verificar el aumento en el número de mujeres adquiriendo conocimiento de sus derechos fundamentales; en la implementación de los programas en un mayor número de Estados de la República; y, en el cumplimiento de las metas programadas.

### JUSTIFICACIÓN DE DIFERENCIA DE AVANCE CON RESPECTO A LAS METAS PROGRAMADAS:

## NOTAS ADICIONALES AL AVANCE DE PROGRAMAS PRESUPUESTARIOS CON RECURSOS DESTINADOS A LAS MUJERES Y LA IGUALDAD DE GÉNERO

Durante el período que se informa, se rebasó la trimestral programada, en virtud que se atendieron diversas solicitudes extraordinarias de cursos, talleres y conferencias sobre Derechos Humanos de las mujeres por las Procuradurías y Comisiones Estatales de Derechos Humanos de cinco Entidades Federativas.

Respecto a la información presupuestaria, se estima que el presupuesto asignado a la Unidad Responsable se ejercerá en su totalidad al concluir el ejercicio 2010, de acuerdo a lo programado.

### **CRITERIO DE SELECCIÓN DE LA POBLACIÓN OBJETIVO:**

Respecto de los programas específicos de promoción y difusión de derechos fundamentales de la mujer, la niñez y la familia que se llevan a cabo en el Coordinación, en cada uno de ellos se establece la población objetivo a la que van dirigidos; pudiendo ser público en general, servidoras o servidores públicos, mujeres, niñas, niños o adolescentes, personas con discapacidad o personas adultas mayores.

### **ACCIONES DE MEJORA PARA EL SIGUIENTE PERIODO:**

Dar continuidad a las actividades de promoción, difusión y defensa de los derechos humanos, en particular de aquellos grupos que se encuentran en condición de especial vulnerabilidad.

Fortalecer la vinculación interinstitucional a fin de sumar esfuerzos para cerrar las brechas que se han abierto entre hombres y mujeres.

Optimizar los recursos destinados a la elaboración y ejecución de los programas de la Coordinación cuyo propósito es promover los derechos humanos de las mujeres y la equidad de género.

Promover la firma de convenios de colaboración con diversas instituciones para la presentación y ejecución de los programas del área.

Con la finalidad de mejorar la presentación de este informe, se tomó en consideración las recomendaciones del INMUJERES, respecto a desagregar la información relativa de las Delegaciones del Distrito Federal y de los municipios de los Estados de la República en los cuales se impactó positivamente a través de las acciones de este Programa

Así también, se considerará para futuros informes, la recomendación de desagregar la información relativa a capacitación y formación; no pudiendo hacerlo en este momento en virtud de no contar con los insumos necesarios para su realización.

## NOTAS ADICIONALES AL AVANCE DE PROGRAMAS PRESUPUESTARIOS CON RECURSOS DESTINADOS A LAS MUJERES Y LA IGUALDAD DE GÉNERO

**Concepto registrado en el Anexo 10 del Decreto de PEF:** Promover, divulgar, dar seguimiento, evaluar y monitorear la política nacional en materia de igualdad entre mujeres y hombres.

**Ramo:** 35 Comisión Nacional de los Derechos Humanos.

**Clave de la UR:** 102

**Nombre de la UR:** Segunda Visitaduría General

**Clave del Pp:** E012

**Nombre del Pp:** Promover, divulgar, dar seguimiento, evaluar y monitorear la política nacional en materia de igualdad entre mujeres y hombres.

### Notas adicionales

#### **OBJETIVO ESTRATÉGICO DEL PROGRAMA PRESUPUESTARIO:**

Promover, divulgar, dar seguimiento, evaluar y monitorear la política nacional en materia de igualdad entre mujeres y hombres.

#### **PROBLEMÁTICA:**

Fruto de las desigualdades existentes en todos los órdenes de la vida civil, se hizo necesaria la promulgación de la Ley General de Igualdad entre Mujeres y Hombres, la cual faculta a la Comisión Nacional de los Derechos Humanos (CNDH) a través del Programa de Igualdad entre Mujeres y Hombres (PIMH) para realizar el monitoreo en el seguimiento, evaluación y análisis de las políticas públicas de igualdad entre mujeres y hombres en el país, así como a difundir el derecho a la igualdad a través de la promoción, capacitación y vinculación con instituciones públicas, privadas, académicas y organizaciones de la sociedad civil. El PIMH también cuenta con la función de recepción y atención de quejas, sobre hechos presuntamente violatorios de ese derecho humano.

#### **POBLACIÓN BENEFICIARIA DEL PROGRAMA PRESUPUESTARIO:**

**Población Objetivo:** En este ejercicio, el programa presupuestario no puede establecer una población objetivo, en virtud de que las personas beneficiarias se reflejan en diferentes rubros:

##### **I Atención de Quejas:**

La población objetivo son todas aquellas personas que presentan su queja ante la Comisión Nacional de los Derechos Humanos (CNDH) siempre y cuando ésta sea competente para conocer de la misma o bien que conozca de la presunta violación al derecho a la igualdad entre mujeres y hombres en ejercicio de la facultad de atracción.

##### **II Actividades de Promoción y Divulgación:**

La población objetivo son servidores públicos federales, estatales y municipales, integrantes de organismos no gubernamentales que requieran pláticas en el tema de igualdad, profesionales del ámbito académico y público en general.

##### **III Análisis y Monitoreo:**

La población objetivo es la usuaria de la página WEB de la CNDH que accede al Sistema de Información, los servidores públicos integrantes de las administraciones pública federal, estatal y municipal, integrantes de organismos no gubernamentales, profesionales del ámbito académico y público en general.

##### **IV Unidad de Igualdad de Género:**

La población objetivo es el personal que labora en la Comisión Nacional de los Derechos Humanos.

#### **ALINEACIÓN CON EL PND Y SUS PROGRAMAS.**

En lo que se refiere al alineamiento del programa presupuestario al Plan Nacional de Desarrollo, es necesario mencionar que la Ley de Planeación, prevé en su artículo 3, que la Planeación Nacional de Desarrollo debe entenderse como la ordenación racional y sistemática de acciones, con base en el ejercicio de las atribuciones del

## NOTAS ADICIONALES AL AVANCE DE PROGRAMAS PRESUPUESTARIOS CON RECURSOS DESTINADOS A LAS MUJERES Y LA IGUALDAD DE GÉNERO

Ejecutivo Federal en materia de regulación y promoción de la actividad económica, social, política y cultural; y en su artículo 4, establece que es responsabilidad del Ejecutivo Federal conducir la planeación nacional.

Por su parte, el artículo 32 de esa misma Ley establece que "Una vez aprobados el Plan y los programas, será obligatorio para las dependencias de la Administración Pública Federal, en el ámbito de sus respectivas competencias".

De esta manera, el Plan Nacional de Desarrollo es un instrumento cuyas directrices corresponde integrar, conducir, ejecutar y coordinar al Ejecutivo Federal; y en la medida que la Comisión Nacional de los Derechos Humanos es un Organismo Autónomo, éste desarrolla sus programas de trabajo para cumplir con sus objetivos, de conformidad con lo previsto en su propia Ley y Reglamento Interno, así como en apego a la normatividad interna establecida en ejercicio de su autonomía.

### ACCIONES REALIZADAS EN EL PERIODO ENERO A MARZO DE 2010:

Del 1º de enero al 31 de marzo de 2010, se recibieron 50 quejas; 23 fueron calificadas como presuntas violaciones; 22 fueron orientaciones directas, 5 remisiones.

De los expedientes de queja existentes, 25 fueron concluidos por las siguientes causales\*: 10 por orientación jurídica, 1 por desistimiento de la persona quejosa, 4 por falta de interés, 5 resueltos durante en trámite y 5 por no existir materia para seguir conociendo del expediente. Por lo que al 31 de marzo de 2010, quedaron en trámite 17 expedientes.

De los expedientes de queja existentes, es decir, calificados como Presuntas Violaciones, este Organismo Nacional no contó con elementos que pudiera evidenciar violaciones a derechos humanos, por lo que **fueron concluidos 25** por las siguientes causales.

CAUSA DE CONCLUSION	ENERO	FEBRERO	MARZO
Desistimiento	1	0	0
Falta de interés	1	0	3
Orientación	4	0	6
Sin materia	5	0	0
Resuelto en el trámite	4	0	1
<b>TOTAL</b>	<b>15</b>	<b>0</b>	<b>10</b>

Cabe señalar que algunos expedientes corresponden a otros años, pero se contabilizan en este trimestre por haber sido concluidos, entre ellos se encuentran algunos de los 17 expedientes que quedaron en trámite al 31 de diciembre de 2009.

Por lo que, al 1º de abril de 2010, quedaron **en trámite** 17 expedientes, correspondientes a:

AÑO	EXPEDIENTES EN TRAMITE
2008	1
2009	3
2010	13
<b>TOTAL</b>	<b>17</b>

Expedientes de queja calificados como presuntas violaciones, de acuerdo con las autoridades responsables, fueron las siguientes:

### EXPEDIENTES DE QUEJAS POR AUTORIDAD RESPONSABLE

## NOTAS ADICIONALES AL AVANCE DE PROGRAMAS PRESUPUESTARIOS CON RECURSOS DESTINADOS A LAS MUJERES Y LA IGUALDAD DE GÉNERO

EXPEDIENTES POR AUTORIDAD PRESUNTAMENTE RESPONSABLE	ENERO 2010
Secretaría de Educación Pública	3
Instituto Mexicano del Seguro Social	1
Instituto Nacional de solidaridad de la Secretaria de Desarrollo Social	1
Petróleos Mexicanos	1
Secretaría de la Defensa Nacional	1
Secretaría de Economía	1
<b>TOTAL DE EXPEDIENTES</b>	<b>8</b>

EXPEDIENTES POR AUTORIDAD PRESUNTAMENTE RESPONSABLE	FEBRERO 2010
Secretaría de Educación Pública	6
Instituto Nacional de Bellas Artes y Literatura	1
<b>TOTAL DE EXPEDIENTES</b>	<b>7</b>

EXPEDIENTES POR AUTORIDAD PRESUNTAMENTE RESPONSABLE	MARZO 2010
Servicio de Administración Tributaria	1
Secretaría de Educación Pública	5
Comisión Nacional de Áreas Naturales Protegidas SEMARNAT	1
Secretaría de la Defensa Nacional	1
<b>TOTAL DE EXPEDIENTES</b>	<b>8</b>

### EXPEDIENTES DE QUEJAS POR HECHOS VIOLATORIOS

Los hechos violatorios de las calificaciones de los expedientes de queja, fueron los que a continuación se citan:

EXPEDIENTES POR HECHO VIOLATORIO	ENERO 2010
No se puede determinar	1
Derecho a la Seguridad Jurídica	Falta la legalidad, honradez, lealtad, Imparcialidad y eficacia en el desempeño de las funciones, empleos, cargos o comisiones. 3
Derecho a la igualdad	Omitir proporcionar igualdad de condiciones en el trabajo 2
	Coartar el desarrollo físico y mental del niño 1
	Impedir el acceso al trabajo 1
	Omitir respetar los derechos de las personas con algún tipo de discapacidad 1
	Transgredir la libertad sexual de los menores 1

## NOTAS ADICIONALES AL AVANCE DE PROGRAMAS PRESUPUESTARIOS CON RECURSOS DESTINADOS A LAS MUJERES Y LA IGUALDAD DE GÉNERO

Derecho a la educación	Prestar indebidamente el servicio de educación	1
Derecho al trabajo	Rescindir la relación laboral por discriminación	1
	Rescindir la relación laboral debido a la condición de seropositivo o enfermos de Sida	1
Derecho de petición	Omitir dar respuesta a la petición formulada por cualquier persona en ejercicio de su derecho	1
<b>TOTAL DE HECHOS VIOLATORIOS</b>		<b>14</b>

<b>EXPEDIENTES POR HECHO VIOLATORIO</b>		<b>FEBRERO 2010</b>
Derecho a la Seguridad Jurídica	Falta la legalidad, honradez, lealtad, Imparcialidad y eficacia en el desempeño de las funciones, empleos, cargos o comisiones.	3
Derecho a la igualdad	Impedir el acceso a la educación	3
	Coartar el desarrollo físico y mental del niño	2
	Limitar el acceso a la educación	1
	Omitir respetar los derechos de las personas con algún tipo de discapacidad	1
Derecho a la educación	Impedir el acceso a servicios de educación	1
	Privar del derecho a la educación a personas pertenecientes a un grupo	1
	Prestar indebidamente el servicio de educación	5
Derecho al desarrollo	Omitir brindar una educación de calidad	3
Derecho a la libertad	Discriminación por motivos religiosos	1
	Impedir la manifestación de ideas en forma escrita	1
Derecho a la privacidad	Revelar datos personales	1
<b>TOTAL DE HECHOS VIOLATORIOS</b>		<b>23</b>

<b>EXPEDIENTES POR HECHO VIOLATORIO</b>		<b>MARZO 2010</b>
Derecho a la Seguridad Jurídica	Falta la legalidad, honradez, lealtad, Imparcialidad y eficacia en el desempeño de las funciones, empleos, cargos o comisiones.	6
	Prestar indebidamente el servicio público	2
	Obstaculizar o negar las prestaciones de seguridad social a que se tiene derecho	1
Derecho a la igualdad	Impedir el acceso a la educación	1
	Coartar el desarrollo físico y mental del niño	2
	Limitar el derecho del menor a ser escuchado en todo procedimiento en que se vea afectado	1
	Limitar el acceso a la educación	1
	Omitir u obstaculizar el ejercicio del derecho a la libertad de procreación	1
	trasgredir el derecho a la educación del menor	1
	Infringir los derechos de maternidad	2
	Impedir el acceso a servicios de educación	1
	Prestar indebidamente el servicio de educación	4
Derecho al desarrollo	Omitir brindar una educación de calidad	2
Derecho al trabajo y al derecho de igualdad	Impedir el acceso al trabajo	2
	Rescindir la relación laboral por discriminación	2
	Omitir proporcionar igualdad de condiciones en el trabajo	2
	Explotar laboralmente a niños, mujeres y hombres	1
	Impedir el ejercicio del derecho al trabajo digno y socialmente útil	2
<b>TOTAL DE HECHOS VIOLATORIOS</b>		<b>34</b>

## NOTAS ADICIONALES AL AVANCE DE PROGRAMAS PRESUPUESTARIOS CON RECURSOS DESTINADOS A LAS MUJERES Y LA IGUALDAD DE GÉNERO

### **EXPEDIENTES DE ORIENTACIONES DIRECTAS POR AUTORIDAD RESPONSABLE**

En cuanto a las orientaciones directas, las autoridades responsables, fueron las siguientes:

<b>EXPEDIENTES POR AUTORIDAD PRESUNTAMENTE RESPONSABLE</b>	<b>ENERO 2010</b>
No fue posible determinar	5
Secretaría de educación pública	5
Instituto Mexicano de la Propiedad Industrial	1
Instituto Nacional para la educación de los adultos de la Secretaría de Educación Pública	1
Instituto Politécnico Nacional	1
Secretaría de la Función pública	1
<b>TOTAL DE EXPEDIENTES</b>	<b>14</b>

<b>EXPEDIENTES POR AUTORIDAD PRESUNTAMENTE RESPONSABLE</b>	<b>FEBRERO 2010</b>
Consejo Nacional de Fomento Educativo de la SEP	1
Secretaría de Educación Pública	1
Secretaría de la Defensa Nacional	1
<b>TOTAL DE EXPEDIENTES</b>	<b>3</b>

<b>EXPEDIENTES POR AUTORIDAD PRESUNTAMENTE RESPONSABLE</b>	<b>MARZO 2010</b>
No se puede determinar	1
Secretaría de Educación Pública	2
Comisión Federal de Electricidad	1
Procuraduría General de la República	1
<b>TOTAL</b>	<b>5</b>

Es preciso señalar que en el rubro de hechos violatorios, en las orientaciones directas no aplica.

### **EXPEDIENTES DE REMISIONES POR AUTORIDAD RESPONSABLE**

En cuanto a las remisiones, las autoridades responsables, fueron las que se detallan en este rubro, sin embargo no se contemplan hechos violatorios, toda vez que del contenido de las quejas se desprende que existen otras instancias facultadas para conocer e investigar del asunto, por lo que este Organismo Nacional no es competente, en tal sentido, se remitieron:

<b>EXPEDIENTES POR AUTORIDAD PRESUNTAMENTE RESPONSABLE</b>	<b>ENERO 2010</b>
No se puede determinar	2

## NOTAS ADICIONALES AL AVANCE DE PROGRAMAS PRESUPUESTARIOS CON RECURSOS DESTINADOS A LAS MUJERES Y LA IGUALDAD DE GÉNERO

<b>Instituto Federal Electoral</b>	<b>1</b>	
<b>TOTAL</b>	<b>3</b>	
<b>EXPEDIENTES POR AUTORIDAD PRESUNTAMENTE RESPONSABLE</b>		<b>FEBRERO 2010</b>
		<b>0</b>
<b>EXPEDIENTES POR AUTORIDAD PRESUNTAMENTE RESPONSABLE</b>		<b>MARZO 2010</b>
<b>No se puede determinar</b>	<b>1</b>	
<b>Sistema Nacional para el desarrollo integral de la familia en el Estado de Michoacán</b>	<b>1</b>	
<b>TOTAL</b>	<b>2</b>	
<p>En materia de promoción, en el primer trimestre se realizaron diez actividades de enlace y cinco reuniones de trabajo, cuyos objetivos fueron la promoción y difusión del derecho a la igualdad entre mujeres y hombres y la propuesta de firma de convenios de colaboración para realizar actividades conjuntas en la materia, cuya firma quedó concertada para los meses de abril y mayo.</p> <p>Con objeto de difundir la Ley General para la Igualdad entre Mujeres y Hombres y el principio de igualdad entre los sexos, se desarrollaron 18 actividades de capacitación con un total de 1827 asistentes, 1030 mujeres y 797 hombres en las modalidades de conferencias, cursos, talleres y otros, en diversos eventos dirigidos a servidores públicos, académicos, miembros de organizaciones de la sociedad civil, jóvenes y población en general.</p> <p>En materia de divulgación, se hicieron correcciones de forma al Informe Especial 2009, por lo que sigue pendiente de publicación, al igual que las investigaciones sobre el derecho a la salud en igualdad de condiciones entre mujeres y hombres y las memorias del foro internacional sobre "La desigualdad entre mujeres y hombres, un obstáculo para el acceso al derecho humano a la salud".</p> <p>Como actividades especiales del PIMH, el 20 y 21 de enero, personal del PIMH participó en el curso-taller de capacitación sobre la "Intervención en personas víctimas de trata", organizado por la Agencia de los Estados Unidos para el Desarrollo Internacional (USAID) y la CNDH;</p> <p>el 4 de febrero participó en la conferencia magistral "El garantismo penal" impartida por el Dr. Luigi Ferrajoli, organizada por la Comisión de Derechos Humanos del Distrito Federal y la Procuraduría General de la Justicia del Distrito Federal; el 10 de febrero, se asistió a la Mesa Redonda: "Caso González y otras (Campo Algodonero) vs. México", Sentencia de la Corte Interamericana de Derechos Humanos, convocada por la Dirección de Equidad de Género de la Suprema Corte de Justicia de la Nación, la Coordinación General del Programa de Equidad de Género del Poder Judicial de la Federación y el Instituto de Investigaciones Jurídicas de la UNAM; el 15 de febrero, personal del Programa de Igualdad entre Mujeres y Hombres asistió al Seminario "La Ley General de Acceso de las Mujeres a una Vida Libre de Violencia, a 3 Años de su publicación. Nuevos Desafíos", que organizó en la Facultad de Derecho de la UNAM la Coordinación del Programa sobre Asuntos de la Mujer, la Niñez y la Familia de la CNDH, con la finalidad de abrir un espacio para la reflexión desde la visión de los derechos humanos y la perspectiva de género, así como de analizar los avances y retos en la aplicación de la Ley. La Dirección General del PIMH en cooperación con el Programa contra la Trata de personas, impartió una conferencia sobre la trata de personas como delito en las instalaciones del Congreso y en conjunto con la Comisión Estatal de Derechos Humanos de Nayarit. De la relación anterior se desprende que se ha cumplido con los objetivos planteados en el primer trimestre en materia de promoción y difusión del derecho a la igualdad.</p> <p>En cuanto a las actividades de análisis, se resumieron con la idea de analizar en el siguiente trimestre los programas</p>		

## NOTAS ADICIONALES AL AVANCE DE PROGRAMAS PRESUPUESTARIOS CON RECURSOS DESTINADOS A LAS MUJERES Y LA IGUALDAD DE GÉNERO

de SEDENA y SEMAR para realizar las observaciones correspondientes. Se elaboró el programa de la cátedra de Equidad y Género, que se impartió en la Universidad Autónoma de Ciudad Juárez y en la Ciudad de México, en colaboración con el Centro Nacional de Derechos Humanos (CENADEH).

En lo que respecta al monitoreo, se revisaron los sitios de Internet de los gobiernos de las entidades federativas y se dio seguimiento a la existencia y aplicación de programas que promuevan la igualdad entre mujeres y hombres. Asimismo, se revisaron los sitios de internet para el monitoreo y actualización sobre la armonización de leyes específicas de igualdad entre mujeres y hombres en las entidades federativas; se elaboró una tabla que contiene la relación por orden cronológico de la promulgación de leyes de igualdad entre mujeres y hombres a nivel nacional, de 2003 a 2010, con el propósito de integrarla al "Sistema de Información".

Como actividad conjunta con el Instituto Nacional para el Federalismo y el Desarrollo Municipal (INAFED), personal del PIMH realizó las dinámicas I y II como complemento al curso virtual de derechos humanos que elaboró con anterioridad para el INAFED en cumplimiento al proyecto de educación en derechos humanos.

Se elaboró una batería de preguntas para enviar petitorios a la Secretaría de Salud, con la finalidad de dar seguimiento al avance en el cumplimiento del programa "Vivir Mejor", así como el principio de igualdad entre mujeres y hombres y acciones implementadas para proporcionar y mejorar los servicios de salud.

Se elaboró un resumen de diversos documentos relacionados con la Conferencia Internacional de la Mujer.

Asimismo, se realizaron los resúmenes de los Programas de Igualdad de Oportunidades entre Mujeres y Hombres de la Secretaría de Marina-Armada de México 2009-2012, y el Programa de Igualdad entre Mujeres y Hombres de la Secretaría de la Defensa Nacional para incluirse en el "Sistema de Información" del PIMH.

En cuanto a la Unidad de Igualdad de Género, se elaboró el proyecto de Tríptico sobre la unidad y sus funciones, para darle difusión al interior de la CNDH.

Se elaboró la segunda parte del Manual de sensibilización de igualdad para aplicar al interior de la CNDH.

### JUSTIFICACIÓN DE DIFERENCIA DE AVANCE CON RESPECTO A LAS METAS PROGRAMADAS:

Durante el periodo que se informa se superaron los 28 servicios como meta programada, debido a que se ejecutaron 33 servicios, esto en virtud de que se atendieron solicitudes adicionales de capacitación y difusión que hicieron diversas organizaciones de la sociedad civil, así como instituciones públicas y académicas, lo que derivó en que se realizaran más acciones de las programadas.

En este primer trimestre de 2010 se ejercieron 2.0 millones de pesos, que equivale al 59.4 por ciento respecto a los 3.4 millones de pesos programados; la diferencia se identifica principalmente a actividades que se reprogramaron para el segundo trimestre: destacando entre ellas: la investigación nacional sobre el acceso a la justicia y el principio de igualdad (actualmente en proceso de contratación); gastos para participar en un evento internacional, realizar dos juntas de enlace; impartir tres talleres en zonas indígenas, y tres actividades de difusión cultural en relación con el derecho a la igualdad.

### ACCIONES DE MEJORA PARA EL SIGUIENTE PERIODO:

Esta información se encuentra en el "Diagnóstico sobre la situación por atender", de la Información Cualitativa (Anexo 2).

### DEFINICIÓN DE LA UNIDAD DE MEDIDA: SERVICIO

El "Servicio" como unidad de medida para este Programa Presupuestario, corresponde al concepto registrado en el PEF 2008 para la CNDH en el Anexo "INDICADORES DE DESEMPEÑO", en la que se engloban las diferentes actividades que se desarrollan para cumplir la meta.

### Por lo que respecta a la recepción de quejas y emisión de recomendaciones, las unidades de medida consistirán en:

- Las quejas que se presenten ante la Comisión Nacional de los Derechos Humanos (CNDH) y que ésta sea competente para conocer de las mismas o bien que conozca de la presunta violación al derecho a la igualdad entre mujeres y hombres en ejercicio de la facultad de atracción.

### Por lo que respecta a la Subdirección de Promoción, las unidades de medida consistirán en:

- Actividades de vinculación y promoción (actividades con la administración pública federal, estatal y municipal;

## NOTAS ADICIONALES AL AVANCE DE PROGRAMAS PRESUPUESTARIOS CON RECURSOS DESTINADOS A LAS MUJERES Y LA IGUALDAD DE GÉNERO

organismos autónomos públicos de derechos humanos, instituciones académicas, partidos políticos y organizaciones de la sociedad civil, que realizan actividades en materia de igualdad entre mujeres y hombres y público en general).

- Actividades de capacitación, (cursos, talleres, conferencias y diplomados).
- Convenios de colaboración (celebrados con organismos públicos de derechos humanos locales, gobiernos de los estados, gobiernos municipales, organismos internacionales; instituciones educativas, de salud, seguridad y de justicia, así como organizaciones de la sociedad civil que realizan actividades en materia de igualdad entre mujeres y hombres).
- Material de difusión relacionado con el derecho a la igualdad entre mujeres y hombres (trípticos, libros, CD's)

### **Por lo que respecta a la Subdirección de Análisis las unidades de medida consistirán en:**

- Solicitudes de información enviadas a la administración pública federal, estatal, municipal; organismos autónomos, públicos de derechos humanos, instituciones académicas, partidos políticos, sindicatos, organizaciones de la sociedad civil que realizan actividades en materia de igualdad entre mujeres y hombres.
- Respuestas a solicitudes de información realizadas por la CNDH a los organismos mencionados.
- Evaluaciones y análisis del derecho a la igualdad entre mujeres y hombres derivados del sistema de información.
- Informes especiales emitidos sobre la desigualdad entre mujeres y hombres.
- Estudios e investigaciones realizadas en materia de igualdad entre mujeres y hombres.

### **Por lo que respecta a la Unidad de Género, las Unidades de medida consistirán en:**

- Actividades de capacitación (cursos, talleres, conferencias)
- Actividades culturales (concursos de cuento, crónica y cine-debates).
- Material de difusión relacionado con el derecho a la igualdad.
- Cuestionario y encuestas de opinión al personal de la CNDH, para conocer el estado que guarda la igualdad entre mujeres y hombres en la institución.
- Brindar asesoría jurídica al personal de la CNDH en materia de igualdad entre mujeres y hombres.

## NOTAS ADICIONALES AL AVANCE DE PROGRAMAS PRESUPUESTARIOS CON RECURSOS DESTINADOS A LAS MUJERES Y LA IGUALDAD DE GÉNERO

**Concepto registrado en el Anexo 10 del Decreto de PEF:** Fomento de la cultura de la participación ciudadana en la prevención del delito en el marco de equidad y género (cumplimiento a la LGAMVLV)

**Ramo:** 36 Seguridad Pública

**Clave de la UR:** 214

**Nombre de la UR:** Dirección General de Vinculación y Participación Ciudadana

**Clave del Pp:** E007

**Nombre del Pp:** Fomento de la cultura de la participación ciudadana en la prevención del delito en el marco de equidad y género (en cumplimiento a la LGAMVLV)

### Notas adicionales

El PEF2010, señala en su anexo 10 que el monto de las erogaciones para la igualdad entre mujeres y hombres en el ramo 36 (seguridad pública) es de 25.3 millones de pesos, bajo el programa presupuestario "Fomento de la cultura de la participación ciudadana en la prevención del delito en el marco de la equidad y género (cumplimiento a la LGAMVLV).

De la cantidad señalada 25.3 millones de pesos: 16 millones son producto de las ampliaciones aprobadas por la H. Cámara de Diputados que se encuentran señalados en el anexo 36 del decreto y clasificado como reasignación.

El presupuesto original autorizado es de \$25, 282,772.00 específicamente y su calendarización trimestral queda de la siguiente forma:

ORIGEN	1er. TRIMESTRE	2º. TRIMESTRE	3er. TRIMESTRE	4º. TRIMESTRE	TOTAL
<b>Proyecto PEF</b>	928,278.00	2,320,696.00	3,248,972.00	2,784,826.00	<b>9,282,772.00</b>
<b>Reasignación (AMPLIACIÓN DE LA CÁMARA)</b>	1,600,004.00	4,000,006.00	5,599,995.00	4,799,995.00	<b>16,000,000.00</b>
<b>TOTAL</b>	<b>2,528,282.00</b>	<b>6,320,702.00</b>	<b>8,848,967.00</b>	<b>7,584,821.00</b>	<b>25,282,772.00</b>

MOVIMIENTO	IMPORTE	CONCEPTO
<b>PRESUPUESTO DEVENGADO</b>	892.852.00	Material promocional en cumplimiento a la Ley General de Acceso de las Mujeres a una Vida Libre de Violencia
<b>PRESUPUESTO PRECOMPROMETIDO</b>	1,293,458.00	
<b>TOTAL</b>	<b>2,186,310.00</b>	

En el  
perío  
do  
enero  
a  
marz

o 2010 presupuestalmente se han realizado los siguientes movimientos:

Se espera que esta cifra aparezca como presupuesto ejercido en el segundo trimestre.

## NOTAS ADICIONALES AL AVANCE DE PROGRAMAS PRESUPUESTARIOS CON RECURSOS DESTINADOS A LAS MUJERES Y LA IGUALDAD DE GÉNERO

**Concepto registrado en el Anexo 10 del Decreto de PEF:** Fomento de la cultura de la participación ciudadana en la prevención del delito en el marco de equidad y género (en cumplimiento a la LGAMVLV)

**Ramo:** 36 Seguridad Pública

**Clave de la UR:** 214

**Nombre de la UR:** Dirección General de Vinculación y Participación Ciudadana

**Clave del Pp:** E007

**Nombre del Pp:** Fomento de la cultura de la participación ciudadana en la prevención del delito en el marco de equidad y género (en cumplimiento a la LGAMVLV)

### Notas adicionales

#### Protocolo de Actuación Policial

La SSP se ha dado a la tarea de establecer herramientas y procedimientos que normen el actuar profesional de la policía en sus diferentes órdenes de gobierno y que permita que su intervención garantice la protección y seguridad de las mujeres, así como de sus hijas e hijos.

Para la Secretaría de Seguridad Pública federal es prioritario que los cuerpos policiales se especialicen en la **adecuada atención de la violencia de género** (que se vive en las comunidades, las familias, las escuelas, las instituciones y el trabajo) a fin de que el servicio que otorguen detecte, identifique, intervenga, atienda, proteja y prevenga la violencia que viven las mujeres.

El cuerpo policial al estar en cercanía con la comunidad, puede dar el seguimiento puntual a los casos de violencia de género, a partir de la detección e identificación de los factores de riesgo.

Motivo por el cual se elaboró el Protocolo de Actuación, que es un documento de apoyo para los integrantes de los cuerpos policiales, que da las pautas de como debe actuar el policía en la atención, prevención, sanción y erradicación de la violencia hacia las mujeres en el ámbito público o privado, a fin de lograr acciones de seguridad y protección en beneficio de ellas, a partir de sus características y necesidades particulares, para neutralizar los factores de riesgo.

A través de esta herramienta se guía la actuación policial y se proporcionan las bases de operación y consulta; las características y particularidades de la víctima así como del agresor, para facilitar su intervención y el manejo de la situación.

Siendo una parte medular la actuación policial en los tres órdenes de gobierno, se han ordenado los procedimientos fundamentales que plantean los pasos a seguir, considerando la contingencia que se pueda presentar.

Se proponen los siguientes procedimientos:

- Detección
  - Identificación
  - Intervención
  - Atención
  - Protección
  - Prevención
- } ACTUACIÓN POLICIAL

## NOTAS ADICIONALES AL AVANCE DE PROGRAMAS PRESUPUESTARIOS CON RECURSOS DESTINADOS A LAS MUJERES Y LA IGUALDAD DE GÉNERO

### Notas adicionales

En el país será la primera ocasión que esto opere, con la intención de que se sumen las Entidades Federativas, estandarizando la atención policial en esta problemática.

#### Objetivo general

Dotar a la Secretaría de Seguridad Pública federal y demás instancias policiales del país, de los mecanismos y procedimientos técnico metodológicos para que su actuación se efectúe con eficiencia y profesionalismo en la detección, identificación, intervención, atención, protección y prevención de los casos de violencia de género que se les presenten, al llevar a cabo sus atribuciones y funciones.

#### Objetivos específicos

1. Establecer el proceso de actuación policial en materia de género, en los tres órdenes de gobierno (federal, estatal y municipal), para que operen debidamente en la detección, identificación, intervención, atención, protección y prevención de los casos de violencia contra las mujeres.
2. Facilitar la labor y actuación de los cuerpos de seguridad (federal, estatal y municipal), que de acuerdo con sus atribuciones y funciones, atiendan casos de violencia de género.
3. Detectar la situación de riesgo en el que se pueden encontrar las víctimas de los distintos tipos y modalidades de la violencia de género.
4. Facilitar la labor de monitoreo de zonas de violencia de género que la Ley General de Acceso de las Mujeres a una Vida Libre de Violencia le confiere a los cuerpos de seguridad pública federales, estatales y municipales.
5. Operar un primer nivel de atención, canalizar para la sanción y procurar la prevención de los factores de riesgo que disminuyan o erradiquen las conductas de violencia contra las mujeres, conociendo la dinámica, el impacto y las características de ésta.
6. Facilitar la implementación del proceso y mecanismos que se desprendan del Protocolo de Actuación, en los diversos niveles de los cuerpos policiales, a fin de contar con la especialización requerida en materia de violencia de género.
7. Servir como vínculo de atención entre las mujeres que viven violencia de género y las dependencias de procuración y administración de justicia, así como instancias de apoyo públicas y privadas.

## NOTAS ADICIONALES AL AVANCE DE PROGRAMAS PRESUPUESTARIOS CON RECURSOS DESTINADOS A LAS MUJERES Y LA IGUALDAD DE GÉNERO

**Concepto registrado en el Anexo 10 del Decreto de PEF:** Apoyos institucionales para actividades científicas, tecnológicas y de innovación

**Ramo:** 38 CONACYT

**Clave de la UR:** 90x

**Nombre de la UR:** CONACYT

**Clave del Pp:** F002

**Nombre del Pp:** Apoyos institucionales para actividades científicas, tecnológicas y de innovación

### Notas adicionales

#### Justificación de población atendida, ejercicio 2009; 118 apoyos otorgados

Atendiendo la recomendación, es importante hacer la aclaración que el avance físico de población atendida era de 7 estancias posdoctorales; 10 para estancias de vinculación nacional e internacional y 9 apoyos para doctorado en el extranjero. Debido a que el programa comprendió la generación de elementos teórico-prácticos, a través de políticas que contribuyan a la igualdad de géneros, adicionalmente se propusieron impartir cursos y talleres con el tema equidad de género, con el propósito de contribuir a la formación de líderes capaces de fortalecer el trabajo conjunto entre la sociedad civil y el Gobierno para la institucionalización del enfoque de género, así como diseñar estrategias con medios de comunicación para incidir y posicionar la problemática de género y no violencia contra la mujer en la opinión pública.

Por lo anterior se tomo en cuenta favorecer la formación de recursos humanos de alto nivel en instituciones estratégica, a través de las candidaturas con un perfil ad hoc.

Se aprobaron adicionalmente a los apoyos posdoctorales, 92 candidaturas a las que se les otorgó una beca, de manutención, al destino de los lugares designados para tal fin.

Se anexa la distribución del total de los apoyos otorgados en el programa **Apoyos institucionales para actividades científicas, tecnológicas y de innovación, ejercicio 2009.**

Título del proyecto	No de apoyos
Violencia, género y ciudadanía	1 Estancia posdoctoral 3 Estancias de vinculación 3 Becas doctorales al extranjero
Incidencia de la crisis global en la situación, condición y participación de la mujer chiapaneca	3 Estancia posdoctoral 4 Estancias de vinculación 3 Becas doctorales al extranjero
Discurso, ideologías y prácticas sociales en la violencia contra las mujeres	1 Estancia posdoctoral 3 Estancias de vinculación 3 Becas doctorales al extranjero
Estancias posdoctorales vinculadas al fortalecimiento del posgrado nacional	1 Estancia posdoctoral
2 cursos de especialización y diplomado: agentes de desarrollo local para la prevención y la atención de la violencia de género	92 asistentes

## NOTAS ADICIONALES AL AVANCE DE PROGRAMAS PRESUPUESTARIOS CON RECURSOS DESTINADOS A LAS MUJERES Y LA IGUALDAD DE GÉNERO

### Notas adicionales

**Actividades realizadas para la atención de proyectos integrales para la formación de recursos humanos de alto nivel con equidad de género y violencia contra las mujeres, efectuadas durante el primer trimestre 2010, correspondientes al ejercicio 2009.**

I.- Dando continuidad al Convenio firmado con la Universidad Veracruzana para la realización conjunta con este Consejo del *Taller de formación de Líderes en Equidad de género y No violencia contra la mujer*, especificado en el reporte anterior (Octubre – diciembre 2010). Se realizó el referido Taller con las siguientes características:

**Fecha y lugar:** 27, 28 y 29 de enero de 2010 en la Ciudad de Boca del Río, Veracruz, en las instalaciones de la Universidad Veracruzana.

**Participantes:** 51 líderes de organismos públicos y civiles en la temática de equidad de género y no violencia contra las mujeres representantes de 23 entidades federativas de la República Mexicana.

**Expositores:** 17 especialistas en áreas de salud, justicia, políticas públicas, acuerdos internacionales, historia y comunicación social; pertenecientes a organismos públicos, civiles, nacionales e internacionales.

II. Dando continuidad al Convenio con el Instituto de Investigaciones “Dr. José María Luis Mora” especificado en el reporte Julio – septiembre 2009:

Se dio inicio al curso “Especialización de agentes de desarrollo local para la prevención y la atención de la violencia de género” en el Estado de México con 34 participantes, los cuales fueron seleccionados de Instituciones públicas y civiles del Estado.

Se dio inicio al diplomado “Formación de agentes de desarrollo local para la prevención y la atención de la violencia de género” en el Estado de México con 37 participantes, los cuales fueron seleccionados entre funcionarios públicos, federales, estatales y municipales; y miembros de la sociedad civil.

III.- En este periodo no se ejerció presupuesto, el total de los recursos otorgados en 2009 fueron asignados en dicho año.

### Justificación de avances presupuestarios, ejercicio 2010, primer trimestre

Con relación a los avances del ciclo presupuestario 2010, de acuerdo a la programación del avance presupuestario, para el trimestre enero-marzo, no aplicó el uso de recursos

## NOTAS ADICIONALES AL AVANCE DE PROGRAMAS PRESUPUESTARIOS CON RECURSOS DESTINADOS A LAS MUJERES Y LA IGUALDAD DE GÉNERO

**Concepto registrado en el Anexo 10 del Decreto de PEF:** Producción y difusión de Información estadística y geográfica de interés nacional.

**Ramo:** 40 Instituto Nacional de Estadística y Geografía

**Clave de la UR:** 100

**Nombre de la UR:** Instituto Nacional de Estadística y Geografía

**Clave del Pp:** P002

**Nombre del Pp:** Producción y difusión de Información estadística y geográfica de interés nacional.

### Notas adicionales

#### INDICADORES ESTRATÉGICOS DE OCUPACIÓN Y EMPLEO Total

INDICADOR	2009 Trimestre IV					
	Total	Áreas más urbanizadas <sup>2</sup>	Áreas menos urbanizadas <sup>3</sup>			Rural <sup>6</sup>
			Total	Urbano medio <sup>4</sup>	Urbano bajo <sup>5</sup>	
<b>Tasas calculadas contra la población en edad de trabajar</b>						
Tasa de participación	59.3	60.4	58.1	60.5	58.8	56.1
<b>Tasas calculadas contra la población económicamente activa</b>						
Tasa de desocupación	5.3	6.5	4.0	5.2	4.1	3.1
Tasa de ocupación parcial y desocupación 1 (TOPD1)	12.2	11.8	12.5	12.3	12.3	12.9
Tasa de presión general (TPRG)	9.1	10.3	7.8	9.3	7.9	6.5
<b>Tasas calculadas contra la población ocupada</b>						
Tasa de trabajo asalariado	60.7	67.6	53.0	61.7	56.6	44.1
Tasa de subocupación	8.8	8.0	9.6	9.6	9.8	9.4
Tasa de condiciones críticas de ocupación (TCCO)	11.9	8.2	16.0	12.0	16.1	18.9
Tasa de ocupación en el sector informal	28.3	26.1	30.8	34.0	35.2	25.6

<sup>2</sup> Localidades de 100 000 y más habitantes y/o capitales de estado.

<sup>3</sup> Localidades menores de 100 000 habitantes

<sup>4</sup> Localidades de 15 000 a 99 999 habitantes.

<sup>5</sup> Localidades de 2 500 a 14 999 habitantes.

<sup>6</sup> Localidades menores de 2 500 habitantes.

#### INDICADORES ESTRATÉGICOS DE OCUPACIÓN Y EMPLEO Hombres

INDICADOR	2009 Trimestre IV					
	Total	Áreas más urbanizadas <sup>2</sup>	Áreas menos urbanizadas <sup>3</sup>			Rural <sup>6</sup>
			Total	Urbano medio <sup>4</sup>	Urbano bajo <sup>5</sup>	
<b>Tasas calculadas contra la población en edad de trabajar</b>						
Tasa de participación	77.5	75.5	79.7	77.3	78.2	82.4
<b>Tasas calculadas contra la población económicamente activa</b>						
Tasa de desocupación	5.4	6.7	4.2	5.3	4.5	3.2
Tasa de ocupación parcial y desocupación 1 (TOPD1)	9.7	9.9	9.6	9.2	9.6	9.8
Tasa de presión general (TPRG)	9.8	10.9	8.7	10.2	9.3	7.3
<b>Tasas calculadas contra la población ocupada</b>						
Tasa de trabajo asalariado	60.0	66.1	53.9	62.7	58.8	45.4
Tasa de subocupación	9.9	9.0	10.7	10.6	11.4	10.4
Tasa de condiciones críticas de ocupación (TCCO)	12.3	8.3	16.3	11.9	16.3	19.0
Tasa de ocupación en el sector informal	27.2	27.8	26.7	34.2	31.3	19.3

<sup>2</sup> Localidades de 100 000 y más habitantes y/o capitales de estado.

<sup>3</sup> Localidades menores de 100 000 habitantes

<sup>4</sup> Localidades de 15 000 a 99 999 habitantes.

<sup>5</sup> Localidades de 2 500 a 14 999 habitantes.

<sup>6</sup> Localidades menores de 2 500 habitantes.

## NOTAS ADICIONALES AL AVANCE DE PROGRAMAS PRESUPUESTARIOS CON RECURSOS DESTINADOS A LAS MUJERES Y LA IGUALDAD DE GÉNERO

### Notas adicionales

#### INDICADORES ESTRATÉGICOS DE OCUPACIÓN Y EMPLEO

##### Mujeres

INDICADOR	2009 Trimestre IV					
	Total	Áreas más urbanizadas <sup>2</sup>	Áreas menos urbanizadas <sup>3</sup>			Rural <sup>6</sup>
			Total	Urbano medio <sup>4</sup>	Urbano bajo <sup>5</sup>	
<b>Tasas calculadas contra la población en edad de trabajar</b>						
Tasa de participación	42.8	46.8	38.5	45.7	41.4	31.5
<b>Tasas calculadas contra la población económicamente activa</b>						
Tasa de desocupación	5.2	6.2	3.8	5.0	3.4	2.9
Tasa de ocupación parcial y desocupación 1 (TOPD1)	16.1	14.7	18.1	17.0	16.9	20.3
Tasa de presión general (TPRG)	8.0	9.3	6.2	8.1	5.6	4.7
<b>Tasas calculadas contra la población ocupada</b>						
Tasa de trabajo asalariado	61.7	69.7	51.4	60.3	52.8	41.0
Tasa de subocupación	7.0	6.6	7.4	8.0	7.1	7.0
Tasa de condiciones críticas de ocupación (TCCO)	11.3	8.1	15.5	12.0	15.8	18.7
Tasa de ocupación en el sector informal	30.1	23.6	38.6	33.8	41.7	40.8

<sup>2</sup> Localidades de 100 000 y más habitantes y/o capitales de estado.

<sup>3</sup> Localidades menores de 100 000 habitantes.

<sup>4</sup> Localidades de 15 000 a 99 999 habitantes.

<sup>5</sup> Localidades de 2 500 a 14 999 habitantes.

<sup>6</sup> Localidades menores de 2 500 habitantes.

## NOTAS ADICIONALES AL AVANCE DE PROGRAMAS PRESUPUESTARIOS CON RECURSOS DESTINADOS A LAS MUJERES Y LA IGUALDAD DE GÉNERO

**Concepto registrado en el Anexo 10 del Decreto de PEF:** Atención a la salud reproductiva

**Ramo:** 50 IMSS

**Clave de la UR:** GYR

**Nombre de la UR:** Instituto Mexicano del Seguro Social

**Clave del Pp:** E008

**Nombre del Pp:** Atención a la salud reproductiva

Notas adicionales	
1	
<b>Documento Referencia:</b>	<b>Anexo 1</b>
Nombre del documento:	Anexo_1_IMSS PPF Detalle de Población
<b>Nota:</b>	
Los servicios médicos del IMSS tiene una población adscrita a médico familiar "Población Potencial" la cual es utilizada para la planeación y evaluación de las actividades. En la plantilla para la población atendida se registro esta población. El Programa de Planificación Familiar utiliza la población en edad fértil de 15 a 49 para las mujeres y de 15 a 59 para los hombres la cual se observa en la hoja Anexo 1 de este documento.	
2	
<b>Documento Referencia:</b>	<b>Anexo B</b>
Nombre del documento:	Anexo_B-Contable_E008_SR_1er_Bimestre_2010 16 04 2010
<b>Nota:</b>	
El Honorable Consejo Técnico del IMSS, no ha autorizado la versión final del presupuesto original 2010 a la fecha	

## NOTAS ADICIONALES AL AVANCE DE PROGRAMAS PRESUPUESTARIOS CON RECURSOS DESTINADOS A LAS MUJERES Y LA IGUALDAD DE GÉNERO

### Notas adicionales

3

**Documento  
Referencia:**

**Anexo C**

Nombre del Anexo C\_IMSS\_PPF\_COBERTURA POSTEVENTO OBSTETRICO 16 04 2010  
documento:

#### Nota:

Información estimada con base en los resultados del primer bimestre del 2010

Entidad Federativa	Tasa de Partos por Mil Mujeres en Edad Fértil Anualizada con datos reales de marzo de 2009 a febrero de		
	Mujeres en edad fértil de 15 a 49 años	PARTOS	TASA POR MIL MEF
AGUASCALIENTES	145,663	7,562	51.9
BAJA CALIF NTE	407,960	20,599	50.5
BAJA CALIF SUR	82,911	4,810	58.0
CAMPECHE	71,597	3,633	50.7
COAHUILA	411,618	22,877	55.6
COLIMA	73,903	3,928	53.2
CHIAPAS	143,815	6,563	45.6
CHIHUAHUA	433,073	20,810	48.1
D.F.	1,082,936	43,638	40.3
DURANGO	134,858	9,665	71.7
GUANAJUATO	466,627	23,267	49.9
GUERRERO	163,481	7,167	43.8
HIDALGO	131,445	5,693	43.3
JALISCO	828,933	42,142	50.8
EDO MEX	1,301,268	48,065	36.9
MICHOACAN	245,314	13,713	55.9
MORELOS	138,007	6,377	46.2
NAYARIT	85,942	4,193	48.8
NUEVO LEON	716,227	31,696	44.3
OAXACA	111,302	6,031	54.2
PUEBLA	304,428	13,620	44.7
QUERETARO	214,303	10,919	51.0
QUINTANA ROO	168,392	10,234	60.8
SAN LUIS POTOSI	213,947	9,567	44.7
SINALOA	309,523	16,176	52.3
SONORA	310,905	15,303	49.2
TABASCO	106,550	5,911	55.5
TAMAULIPAS	398,822	19,220	48.2

## NOTAS ADICIONALES AL AVANCE DE PROGRAMAS PRESUPUESTARIOS CON RECURSOS DESTINADOS A LAS MUJERES Y LA IGUALDAD DE GÉNERO

Notas adicionales				
TLAXCALA	74,573	3,404	45.6	
VERACRUZ	494,035	21,458	43.4	
YUCATAN	209,226	10,555	50.4	
ZACATECAS	96,560	5,445	56.4	
Total General	10,078,144	474,241	47.1	

Criterios de selección de la población atendida para la distribución de los apoyos, bienes o servicios entregados:

El impacto del Programa de Planificación Familiar se observa en la disminución de la fecundidad de la población derechohabiente, medida ésta de manera indirecta, a través de la disminución de la tasa de partos por mil mujeres en edad fértil adscritas a médico familiar.

Los datos corresponden a las mujeres en edad fértil de 15 a 49 años adscritas a médico familiar y las atenciones de partos en el ámbito de Seguridad Social del IMSS, en el periodo enero a diciembre de 2009. Este resultado es el REAL para el mes de diciembre de 2009.

### FLUJO DE EFECTIVO 2010 PESOS

Nota: La determinación del flujo de efectivo programático, se efectúa mediante el prorrateo de las cifras de flujo por capítulo de gasto, con base al ejercicio programático devengado, ya que este último, esta determinado en función del gasto que reportan todos los centros de costos de las Unidades del Instituto.

2010	PRESUPUESTO ORIGINAL	REAL EJERCIDO	DIF
ENE	61,730,791.00	59,221,334.13	-2,509,456.87
FEB	37,555,763.00	33,078,911.19	-4,476,851.81
MAR	42,724,816.00		-42,724,816.00
ABR	38,200,699.00		-38,200,699.00
MAY	42,555,130.00		-42,555,130.00
JUN	37,752,023.00		-37,752,023.00
JUL	54,079,914.00		-54,079,914.00
AGO	44,001,934.00		-44,001,934.00
SEP	40,685,637.00		-40,685,637.00
OCT	35,320,180.00		-35,320,180.00
NOV	41,638,036.00		-41,638,036.00
DIC	62,641,437.00		-62,641,437.00
<b>TOTAL</b>	<b>538,886,360.00</b>	<b>92,300,245.32</b>	<b>-446,586,114.68</b>

Fuente: Dirección de Finanzas, Coordinación de Presupuesto e Información Programática, División de Información Programática.

Nota: El Honorable Consejo Técnico del IMSS, no ha autorizado la versión final del presupuesto original 2010 a la fecha

### Atención al a salud reproductiva

## NOTAS ADICIONALES AL AVANCE DE PROGRAMAS PRESUPUESTARIOS CON RECURSOS DESTINADOS A LAS MUJERES Y LA IGUALDAD DE GÉNERO

Notas adicionales			
Entidad Federativa	EGRESOS	ACEPTANTES	COBERTURA
		NUM.	%
AGUASCALIENTES	1,971	1,554	78.8
BAJA CALIF. NORTE	5,651	4,292	75.9
BAJA CALIF. SUR	1,322	914	69.1
CAMPECHE	900	804	89.3
COAHUILA	5,763	5,063	87.8
COLIMA	1,197	951	79.4
CHIAPAS	1,728	1,575	91.1
CHIHUAHUA	5,430	4,122	75.9
D.F.	11,828	9,720	82.2
DURANGO	2,495	2,027	81.2
GUANAJUATO	6,014	5,319	88.5
GUERRERO	1,956	1,703	87.0
HIDALGO	1,599	1,379	86.2
JALISCO	11,426	9,342	81.8
MEXICO	13,091	11,351	86.7
MICHOACAN	3,842	3,129	81.5
MORELOS	1,683	1,413	84.0
NAYARIT	1,155	959	83.0
NUEVO LEON	8,057	6,845	85.0
OAXACA	1,628	1,131	69.5
PUEBLA	3,539	2,835	80.1
QUERETARO	2,960	2,468	83.4
QUINTANA ROO	2,717	2,126	78.2
SAN LUIS POTOSI	2,495	2,070	83.0
SINALOA	4,563	3,920	85.9
SONORA	4,310	3,516	81.6
TABASCO	1,400	1,067	76.2
TAMAULIPAS	5,016	3,609	71.9
TLAXCALA	906	609	67.2
VERACRUZ	5,696	5,207	91.4
YUCATAN	2,630	1,940	73.8
ZACATECAS	1,451	1,121	77.2
TOTAL GENERAL	126,410	104,073	82.3

Fuente: DATAMART ESTADÍSTICAS MÉDICAS PLANIFICACIÓN FAMILIAR Y POBLACIÓN Y SERVICIOS  
Información estimada con base en los resultados del primer bimestre del 2010